EMPATAMOS CON BRASIL

Maradona Abrió el Marcador con un Golazo

Diego Maradona pone en ventaja a Argentina. Gran maniobra de Diego. Partido dramático. (Telef. enviado especial) (Inf. págs. 14-15 y 24)

crónica
FIRME JUNTO AL PUEBLO
Año XVIII - Domingo 4 de Enero de 1981 Nº 5.826 - $ 1.500
RECARGO VIA AEREA $ 50

¡QUE BESTIAS! URUGUAYOS NOS ATACAN A LOS PALAZOS

• Inform. págs. 14, 15 y 28

PROTESTA DE RIONEGRINOS POR CIERRE DE MATADERO

La Asociación de Ganaderos y Agricultores del Valle Inferior del Río Negro (AGAVI) envió una nota al ministro de Agricultura de la provincia, a fin de dar a conocer la opinión de la entidad.

En la nota que firman su presidente, Jorge Leyro Díaz, y su secretario, doctor Thomas Armando Rébora, **la mencionada Asociación manifiesta su oposición al cierre del matadero municipal, ya que no existe actualmente otro establecimiento de faena en la región.**

"Esto —dice— puede acarrear incalculables consecuencias negativas y perjuicios a la ganadería zonal".

"AGAVI —enuncia luego el texto— está idenfiticada con la necesidad de atender el interés público y progresar en lo referente a la sanidad de las carnes, pero entiende que ello puede lograrse mejorando los servicios de inspección veterinaria o llevando a cabo las reformas necesarias".

Según los miembros dirigentes de la entidad uno de los resultados "nefastos" que puede traer el cierre del matadero es que el abastecimiento de la zona se operaria a través del frigorífico del norte, bloqueando la producción local.

Por otra parte la entidad entiende que es preferible darle suma importancia al engorde del ganado, más que a la cría. Por esto, ha propuesto al Banco de Río Negro y a las financieras de la provincia que implementen medidas tendientes a estimular las etapas de recria y engorde de hacienda vacuna, dentro del programa de desarrollo ganadero. Entre las propuestas fundamentales figuran además de la oposición al cierre del matadero, que se acelere la puesta en marcha del frigorífico FRIDEVI.

RAID DE 4 SANTAFECINOS

SANTA FE, 4 (De nuestro corresponsal).— Cuatro jóvenes radicados en la ciudad de Esperanza, tratarán a partir de mañana, de emular a los viejos aventureros intentando desde el balneario municipal de esa ciudad, llegar a las instalaciones del Yacht Club Argentino, en San Fernando, en el término de tres semanas de travesía.

● ETAPA

Se trata de Oscar Daniel Habermacher, de 18 años, Alejandro Cuffia, de 17, Claudio Muller, 19 y Eduardo Portmann de 18, quienes tienen previsto un itinerario que comprende una primera etapa a cumplirse en Santo Tomé donde procederán al armado del mastil con la vela aprovisionándose.

● EL RAID

Posteriormente, serán remolcados hasta el río Paraná, debido a que la corriente en contra no hace permisible la navegación con facilidad, prosiguiendo luego su marcha con puntos de abastecimiento establecidos en Diamante, Rosario, San Nicolás, Zárate y por último San Fernando.

QUEJA DE AGROPECUARIOS

"La Pauta Cambiaria es un Elemento Perjudicial"

Dirigentes de entidades agropecuarias coincidieron en considerar a la pauta cambiaria como uno de los elementos que en mayor medida afectaron al campo y expresaron expectativas frente a la próxima gestión del teniente general (RE) Roberto Viola.

Los titulares de Confederaciones Rurales Argentinas, Jorge Aguado; de CONINAGRO, Orlando Gilardoni y de la Sociedad Rural Argentina, Horacio Gutiérrez, se refirieron a los casi cinco años de gestión económica y a las perspectivas para el sector durante un reportaje que les efectuara "La Nación" y que se publicó aquí.

Aguado consideró que "la situación del sector agropecuario es realmente difícil al terminar el año 1980", y estimó que "el aspecto más negativo que incidió sobre las posibilidades de mayor expansión del sector agropecuario fue implementar la estrategia de la pauta cambiaria que, progresivamente y sin pausa, fue deteriorando día a día el valor de la producción agropecuaria, erosionando la capacidad adquisitiva y rentable del ingreso".

Elogió, por otra parte, algunos aspectos de la actual política económica, mencionando, en tal sentido, la eliminación "de los derechos de exportación, del monopolio comercializador por parte del Estado y de los tipos diferenciales del cambio, la desaparición de los precios políticos o máximos y de los ataques ideológicos que entre 1973 y 1976 se llevaron contra el campo por el equipo económico de Gelbard".

Sostuvo que "para corregir errores no hay más que volver a los principios que declararon los documentos básicos del Proceso de Reorganización Nacional".

Dijo, además, que "el campo aguarda correcciones, pero no espera soluciones milagrosas de la gestión presidencial del general Viola" y expresó que "en lo específicamente económico el campo espera que haya realismo".

Gilardoni, por su parte, afirmó que "el balance de estos casi cinco años de la gestión económica no ha sido positivo ni resultó beneficioso para el campo ni para los productores y consecuentemente perjudicó a la producción primaria".

Acerca de la política financiera oficial, señaló que "se aplica independientemente de las necesidades productivas, niveles de desarrollo regional, inversiones estratégicas, prioridades nacionales, etcétera".

Calificó como un "hecho auspicioso" la eliminación del monopolio estatal en el mercado de cereales, pero enjuició "la persistencia de una política cambiaria disociada de la realidad".

Enfatizó que "el retraso cambiario es uno de los puntos más vulnerables de la política actual", aunque manifestó no creer "que la solución aconsejable provenga de una abrupta devaluación".

Reiteró lo señalado por la entidad en el sentido de "que debe iniciarse un proceso sostenido y progresivo de pautas aproximativas que lleven a un equilibrio peso-divisa realista, procurando que las pautas se adecuen a la realidad y no ésta a las pautas".

Paralelamente, expresó que "es imprescindible la adecuación del régimen impositivo para que, además de cumplir sus objetivos fiscales, resulte un verdadero instrumento de desarrollo económico y social".

Mundo Insólito

● ¿QUE ES ESTO?

HOLLYWOOD, (UPI).— "Caminante del viento" es una cinta con un problema.

La película, cuya estrella es Trevor Howard, podría ganar un premio de la academia cinematográfica estadounidense. Pero presenta a los indios Cheyenne y Crown hablando en su idioma natal con leyendas en inglés.

Las reglas de la Academia definen las películas extranjeras como aquellas hechas en un idioma que no sea el inglés, de modo que ésta sería una película extranjera. Pero una película extranjera debe ser presentada por su país de origen, que en este caso es Estados Unidos. Debe haber alguna solución.

● LE GUSTAN LOS PIBES

WASHINGTON, (UPI).— Maureen Reagan, hija del presidente electo, tiene 40 años y un novio de 20, Dennis Revell, quien se recibirá probablemente de abogado este año.

Hija de Ronald Reagan y de la actriz cinematográfica Jane Wyman, la señorita Reagan podría ser la novia de la Casa Blanca el próximo año. Pero Maureen también aspira a algo más.

● NO SON COMO "UNO"

WASHINGTON, (UPI).— El senador Edward Kennedy y su esposa Joan, están socialmente "fuera", por lo menos según la nueva edición del Registro Social de 1981.

El libro, editado por un consejo anónimo, eliminó este año a Edward Kennedy, que apareció en la edición del año anterior con dirección en McLean, Virginia.

Hasta ahora el nombre del senador había sobrevivido el escándalo de Chappaquiddick de 1969.

Pero continúan en el Registro Social Ethel Kennedy, viuda de Robert Kennedy, y sus niños Sargent Shriver y su esposa Eunice Kennedy, y Joseph P.Kennedy II (hijo de Robert y Ethel) y su esposa Rose Kennedy, madre de Edward y sus hermanos Robert y el difunto presidente John Fitzgerald, ambos asesinados, nunca aparecieron en el registro. Tampoco aparecieron sus hijas, Pat Lawford, y Jean Smith.

MUNICIPALIDAD DE LA MATANZA

SECRETARIA DE ECONOMIA Y HACIENDA

COMUNICADO A LOS VECINOS DE RAFAEL CASTILLO, ISIDRO CASANOVA Y SAN JUSTO BENEFICIADOS CON PAVIMENTOS Y DESAGüES PLUVIALES:

Se comunica a los propietarios y/o condominos frentistas de las calles:

ESTRADA, entre Amambay y Cristianía —Rafael Castillo—
AMAMBAY, entre Estrada y Granville —Rafael Castillo—
GRANVILLE, entre Amambay y Torquinst —Rafael Castillo—
TORQUINST, entre Granville y Beazley —Rafael Castillo—
BEAZLEY, entre Torquinst y Esquiro —Rafael Castillo—DEL BAÑADO, entre C. Casares y Montt —Rafael Castilio—
CORDERO, entre Estrada y Del Bañado —Rafael Castillo—
ATENAS, entre Venezuela y R. Falcón —Isidro Casanova—
ATENAS, entre P. Larre y Fitz Roy —Isidro Casanova—
MARMOL, entre S. Sombra y San Petersburgo —Isidro Casanova—
SAN PETERSBURGO, entre Mármol y Seguí —Isidro Casanova—
LASCANO, entre Atenas y Lisboa —Isidro Casanova—
LLERENA, entre Jofre y C. Casares —Isidro Casanova—
F. ALCORTA, entre H. Yrigoyen y Villegas —San Justo—

de las ciudades de RAFAEL CASTILLO, ISIDRO CASANOVA Y SAN JUSTO deberán apersonarse antes del 28 DE ENERO DE 1981, en la Dirección de Rentas —Almafuerte 3076— San Justo munidos de recibo de la 4ta. cuota abonada del año 1980 de la Tasa de Alumbrado, Limpieza y Conservación de la Vía Pública para suscribir el plan de pago de las obras de pavimentación y desagües pluviales ejecutadas en dichas calles: CONTADO: 15% de descuento
CUOTAS: de 5 a 30

Vencido el plazo establecido se perderán los beneficios enumerados en las ORDENANZAS Nº 7382 y 7415

Buscan Anciano que se Extravió

Se solicita cualquier novedad acerca del paradero del señor Diego Carrillo, argentino de 73 años, casado, de cabellos blancos, cutis blanco y 1,70 metros de estatura, que desapareció el día 31 de diciembre en El Palomar.

El anciano sufre arteriosclorosis, mal de Parkinson y vestía la última vez que se lo vio, camisa blanca, pantalón beige, zapatillas de lona azules y gorra marrón. Cualquier dato sobre el anciano se recibe en la Redacción de CRONICA, Garay 140.

TIEMPO

MAXIMA a las 15 horas:

31º2

MINIMA: 18º9 a las 6.5 hs. Presión: 1098 milibares. Humedad: 63%. Visibilidad: 12 Km. Cielo despejado. Viento Nornoreste a 15 Km.

MUNICIPALIDAD DE LA MATANZA

SECRETARIA DE ECONOMIA Y HACIENDA

COMUNICADO A LOS VECINOS DE GONZALEZ CATAN BENEFICIADOS CON PAVIMENTOS:

Se comunica a los propietarios y/o condóminos frentistas de las calles:

CESPEDES, entre Ruta Nº 3 y M. Coronado
M. CORONADO, entre Céspedes y Riglos
RIGLOS, entre M. Coronado e Ipela
PUELCHES, entre Ipela y J. Hernández
COBO, entre J. Hernández y Chassaing

de la localidad de GONZALEZ CATAN deberán apersonarse antes del 20 DE ENERO DE 1981 en la Dirección de Rentas —Almafuerte 3076— San Justo munidos del recibo de la 3ra. cuota abonada del año 1980 de la Tasa de Alumbrado, Limpieza y Conservación de la Vía Pública para suscribir el plan de pago de las obras de pavimentación ejecutadas en dichas calles:

CONTADO: 15% de descuento
CUOTAS: de 5 a 30

Vencido el plazo establecido se perderán los beneficios enumerados en la ORDENANZA Nº 7417

ESTATALES SIN JERARQUIZACION

Derogarían Sistema de Aumento Cada 4 Meses

Voceros de gremios estatales consultados por CRONICA confirmaron que es inminente el anuncio de la derogación en 1981 del sistema de "jerarquización" del sector público, por el cual se otorgaba cuatrimestralmente un incremento salarial por sobre el nivel del costo de vida.

Según la información manejada por los gremialistas, la medida se encuentra a estudio en el ámbito de la Secretaría de Hacienda en el marco de las tareas de confección del presupuesto para el corriente año, y muy posiblemente sea dada a conocer en forma concreta en el curso de la semana que se inicia.

Las fuentes sindicales revelaron también que a partir del 1º de enero solo se aplicarán incrementos cuatrimestrales que se determinarán en base a un índice que será una combinación del de precios minoristas y mayoristas.

Con mayor precisión, y de acuerdo a los datos recogidos en medios de la Secretaría de Estado de Coordinación y Programación Económica, del Ministerio de Economía, los dirigentes gremiales manifestaron que los aumentos de sueldos del sector público se aplicarán por un índice formado por un 66,33% de la incidencia de los precios minoristas y un 33,66% de los mayoristas en períodos de cuatro meses.

El régimen de jerarquización, que ahora se derogará, fijaba un aumento del 5 al 9% por sobre el costo de vida, y cuando fue implantado en 1978 se dijo que produciría una mejora real en los sueldos de los empleados estatales de entre un 45 a un 50% en tres años.

En esa oportunidad, el Ministerio de Economía expresó que el régimen de jerarquización perseguía el objetivo de evitar el éxodo de personal capacitado.

● NUNCA FUNCIONO

"La jerarquización nunca funcionó en la medida deseada, porque el Estado, que la inventó, se encargó de desvirtuarla", dijo a CRONICA un dirigente gremial estatal.

El vocero añadió que los objetivos enunciados al implantar el régimen no fueron alcanzados ya que su aplicación fue interrumpida en todo el transcurso del año 1979, cuando el Ministerio de Economía alegó "emergencias presupuestarias" para dejar de cumplirlo.

Además, en 1978 y 1980, la jerarquización nunca superó el mínimo preestablecido del 5%, por lo que las mejoras reales de un 45 a un 50% no pudieron ser alcanzadas.

Pese a ello, los gremios estatales no han recibido con satisfacción la posibilidad de una derogación del sistema, ya que si bien no fue aplicado en plenitud consagraba un principio de equidad y justicia.

● PROTESTA

ROSARIO, 4 (De nuestro corresponsal).— La seccional local de la Asociación de Trabajadores del Estado (ATE), presentó un recurso de amparo ante la Justicia Federal a raíz de los problemas que afectan a los adjudicatarios del complejo habitacional situado en la intersección de Boulevard Oroño y a la avenida Uriburu, al sur de esta ciudad.

En un comunicado, la entidad puntualiza que "tuvimos que soportar indexaciones semestrales sucesivas del Banco Hipotecario Nacional del 133, 423 y 39%", y agrega que "en este momento debemos afrontar una indexación de un 86,18%, porcentaje éste que es irreal, ya que en el mes de julio último el Instituto Nacional de Estadísticas y Censos publicó un incremento del 53% para el salario del peón industrial".

Señala ATE que "de estos porcentajes resultan las siguientes cuotas a abonar: por un departamento de un dormitorio, 672.426 pesos y por un departamento de dos dormitorios, 899.768 pesos".

Por último, la organización gremial destaca que esas amortizaciones exceden la capacidad de los ingresos de una familia tipo.

SUSPENSION

Gestiones de Obreros con National Lead

RESISTENCIA, 4 (De nuestro corresponsal).— A partir de mañana se han de reiniciar las tratativas entre el personal obrero y directivo de la empresa National Lead, y autoridades del Ministerio de Trabajo, para tratar de hallar una solución al problema que inquieta a los 200 trabajadores que ocupa la mencionada empresa.

La National Lead, que tiene una fábrica de plomo en Puerto Vilelas, a 14 kilómetros de esta capital, decidió suspender a todo su personal hasta el 12 del corriente mes.

Los motivos de la decisión fueron explicados por el estado económico por el que atraviesa la empresa, además de los inconvenientes con que tropieza para la adquisición de la materia prima que proviene de la provincia de Jujuy y que debe ser pagada al contado.

Otras causas alegadas fueron la competencia del plomo importado y la acumulación de stock en los depósitos de la fábrica. National Lead es parte integrante del llamado grupo Oddone, actualmente intervenido por las autoridades nacionales.

Pero por otro lado, la situación laboral de la localidad de Puerto Vilelas se vio aliviada con la reapertura y el trabajo a pleno de la planta productora de arrabio de Tamet SA.

La firma había paralizado sus tareas como consecuencia de las dificultades surgidas en la colocación de su producción, lo que motivó la suspensión de sus 250 operarios, y el cese de las compras de carbón vegetal que vino a afectar a unos 3.000 productores madereros de la zona.

La actividad económica de la comunidad de Puerto Vilelas depende casi absolutamente de la marcha favorable de las industrias Tamet y National Lead.

CESANTIA DE FERROVIARIOS

SAN MIGUEL DE TUCUMAN, 4 (De nuestro corresponsal).— Por resolución de las autoridades de Ferrocarriles Argentinos se dispuso el cierre del depósito de locomotoras de vapor en la estación de la ciudad de Concepción, a 80 kilómetros al sur de esta capital, de la línea General Belgrano.

Al mismo tiempo se dio de baja a los últimos operarios que permanecían afectados a esa dependencia, tras la cesantía de varios que fueron retirados con anterioridad.

Los despedidos son más de cincuenta, entre personal de supervisión, administrativos, mecánicos y peones quienes, hasta el momento, no han percibido los haberes

ANGUSTIANTE

En Firmat Desaparecerían Todas las Empresas

ROSARIO, 4 (De nuestro corresponsal).— El semanario "Correo de Firmat", de la localidad del mismo nombre situada a 105 kilómetros de esta ciudad, ofrece un panorama sombrío de la situación social y económica de la zona, en su última edición.

"Cada vez se hace más insostenible la situación económica de varias empresas instaladas en nuestro medio, porque no se ha revertido hasta el momento la situación de no poder comprar de la gente del campo que utiliza los elementos de labranza que aquí se fabrican", afirma el medio de prensa.

Añade también que "se espera que aparezca una pequeña luz para que no se tengan que cerrar definitivamente los grandes y pequeños talleres que son la principal fuente de ingresos de innumerables familias que viven de ese sueldo".

La localidad de Firmat es el centro de una importante industria fabricante de maquinaria agrícola y sus repuestos. La principal empresa, Roque Vasalli SA, pudo pagar sueldos atrasados en los últimos días merced a un préstamo de un millón de dólares, pero la situación económico-financiera de la firma sigue siendo delicada.

Refiriéndose a esa circunstancia, el "Correo de Firmat" dice en otro tramo de su nota que "lo que tiene a todos realmente pendientes es la situación por la que atraviesa la empresa Roque Vasalli SA que llegó en su momento a ser el nervio motor y columna vertebral de la ciudad.

El periódico sigue analizando los factores que han llevado a la crisis y finaliza exhortando a las autoridades nacionales a "rectificar el rumbo de su política económica en beneficio de los intereses nacionales".

POLEMICA DE PORTUARIOS

El Movimiento Portuario Nuevo Rumbo emitió un comunicado para refutar declaraciones de "pseudos dirigentes", y recordando que el nucleamiento reclamó del Capitán de Puertos "un aumento de emergencia acorde con el alto costo de la vida".

El documento gremial sostiene que "los compañeros estibadores, desde el 24 de marzo de 1976, vienen sufriendo sobre sus castigadas espaldas el fruto de una política económica aniquiladora de las conquistas obreras".

Aludiendo críticamente a la gestión de ciertos dirigentes del sector, el Movimiento Nuevo Rumbo afirma que "cuando tuvieron que volver a las bases, cuando los trabajadores portuarios quedaron huérfanos de dirigentes, se tomaron el 'Conte Roso' porque las papas quemaban".

El documento añade que la agrupación, a través de sus integrantes, activistas y adherentes asumió la lucha en defensa de las conquistas de los estibadores y "saben nuestros compañeros que muchas veces tuvimos que desprendernos de gran parte del jornal para adquirir material y elaborar documentos".

"Tuvimos que soportar —dice— el hecho de que algunos compañeros fueran privados de su libertad, siendo puestos a disposición del Poder Ejecutivo, hecho que jamás hemos puesto en exhibición".

El comunicado expresa finalmente que los viejos dirigentes "profetas del verso" ya no tienen cabida en el puerto "aunque se quieran erigir en salvadores".

Lo que no se aclara en el comunicado distribuido por el Movimiento Portuario Nuevo Rumbo, es quiénes son sus integrantes, según dieron cuenta antiguos militantes del sindicalismo portuario que combatieron igualmente contra sectores patronales y algunos gremiales que en muchas ocasiones se atribuyeron la representatividad de los trabajadores de la ribera.

Piletas COBER-LON de tejido recubierto de ALPARGATAS Con armazón de acero zincado y esquineros plásticos de alta tensidad.

2,50 x 1,70 x 0,65 m ..... $ 410.000
2,00 x 1,40 x 0,50 m ..... $ 299.000
1,40 x 1,00 x 0,40 m ..... $ 190.000

Camino CINTURA 7584

Aldo Bonzi - T.E. 651-8427
ENTREGAMOS A DOMICILIO
Horario: de 7 a 24 Hs.
(Inclusive Sábados y Domingos)

REANUDAN TAREAS

SANTA FE, 4 (De nuestro corresponsal).— En la víspera se reanudaron normalmente las tareas en el establecimiento industrial "Bautista Burisaco e Hijos", dedicado a la fabricación y reparación de vagones.

Las actividades estuvieron suspendidas a todo lo largo del mes de diciembre.

El personal de la mencionada firma, instalada en la localidad de María Juana, departamento Castellanos, a 100 kilómetros al oeste de esta capital, también había sido suspendido en el mes de octubre último por la misma causa.

HOY TRASNOCHE 1.15 Hs.

BODEGUEROS: "EL VINO TRISTE"

Junto a Viñateros Preparan una Jornada de Protesta en Mendoza

MENDOZA, 4 (De nuestro corresponsal).— Representantes de las entidades que agrupan a productores vitivinícolas y bodegueros de esta provincia, resolvieron declarar el estado de "movilización general" para toda el área y fijaron al próximo miércoles 7 como "jornada de tristeza regional", para protestar "por la situación que atraviesa el sector".

La medida señalada fue adoptada durante el transcurso de un cónclave del que participaron delegados de 18 entidades que agrupan a bodegueros y viñateros de Mendoza, los que luego de constituirse en estado de "asamblea permanente", emitieron un comunicado en el que afirman que están atravesando "una crisis sin precedente".

El documento afirma que "los sectores vitivinícolas responsabilizan al Estado por la sucesión de desaciertos en la conducción del sector, fundamentalmente por haber tolerado y alentado el crecimiento de un grupo financiero industrial de características monopólicas".

"Además —continúa el comunicado— porque, habiendo asumido el Estado ese poder monopólico (ley Nº 22.229 y complementarias) lo ejerce hasta la fecha en total perjuicio a la economía regional".

La declaración, más adelante, hace responsable al Estado de la situación señalada precedentemente, indicando que se ha convertido al crédito bancario de evolución en un "cuasi - delito" empresario, ya que su costo financiero ha colocado en situación de insolvencia al propio beneficiario "y por haber reconocido públicamente hace más de dos meses la necesidad de la recomposición financiera de nuestra actividad y no haber materializado aún nada al respecto".

Los firmantes critican luego al hecho de que se haya instrumentado y participado en una concertación de precios realizada el 12 de junio del año recientemente finalizado "en la que se fijó un esquema de precios para el vino de traslado que no se ha actualizado hasta la fecha".

Asimismo se señala que "se utiliza el poder del mercado que hoy detenta, en acentuar la tendencia descendente de los precios, en vez de utilizarlo en la recomposición del mercado de vinos".

El documento finaliza indicando que "los sectores vitivinícolas responsabilizan también al Estado por haber abusado de la presión tributaria a niveles que resultan confiscatorios, dada la situación declinante de la economía vitivinícola y por el desentendimiento sistemático que la Secretaría de Estado de Comercio mantuvo con respecto de nuestra actividad durante estos últimos cuatro años, haciendo oídos sordos a las múltiples y reiteradas denuncias de todos los sectores vitivinícolas".

El documento de referencia está dirigido a la Junta de Comandantes en Jefe, al presidente de la Nación y a las autoridades económicas nacionales y provinciales.

PROCEDIMIENTOS: 'ERA FALSO'

MENDOZA, 4 (De nuestro corresponsal). — **La Dirección de Industria y Comercio de la provincia, reveló la realización de procedimientos de control en más de mil bodegas por supuesta venta irregular de vinos de terceros, pero admitió que "las denuncias efectuadas no han sido ciertas"** y que las diferencias de volúmenes observadas fueron luego "justificadas por el bodeguero cuestionado", al que no se identifica.

En un extenso documento la repartición oficial indicó que, de los establecimientos revisados, solo el 30 % procesó vinos de terceros "en una cantidad relevante" y mencionó que solo el "14 % tenía diferencias de volúmenes de vino con respecto a los registros de la Dirección de Industria y Comercio".

● UNA DENUNCIA

El operativo se cumplió como consecuencia de una denuncia efectuada ante el Ministerio de Economía por las diversas asociaciones vitivinícolas, según las cuales "algunas bodegas estarían disponiendo de vinos de terceros sin la autorización de los interesados".

Sin embargo, el gobierno concluyó que "las denuncias efectuadas no han sido ciertas", y las diferencias halladas en los volúmenes "fueron justificadas luego por el bodeguero cuestionado".

HACIA UNA QUIEBRA INEVITABLE

MENDOZA, 4 (De nuestro corresponsal).— Voceros del grupo industrial Casale aseguraron que la frustrada venta de dos establecimientos impidió "el alivio financiero" para evitar la quiebra y convocatoria comercial de Electra SA y Carbometal, al tiempo que señalaron que esas fábricas tienen como "principal acreedor" al propio Estado.

Indicaron además que los resultados empresarios continúan condicionados a "la necesidad de un cambio en la política económica que desahogue a la industria nacional, presionada por la retracción interna, el desfasaje cambiario que impide las exportaciones y la inalcanzable competencia de las importaciones subsidiadas".

Carbometal tiene cuatro plantas industriales para la producción de carbones especiales, cemento, ferroaleaciones, carbón desgasificado, silicios y carburo de calcio y es la firma líder en el país en ese rubro, pero debió presentar el concurso comercial preventivo a causa de la asfixia financiera que había limitado gravemente su funcionamiento.

● QUIEBRA VOLUNTARIA

Electra, que requirió la quiebra voluntaria, es una firma electrometalúrgica del grupo Casale que también venía presentando problemas similares desde hace varios meses, situación que no pudo revertirse a pesar de los créditos obtenidos para atenuar la crisis.

Según el diario "Mendoza" Casale no pudo concretar la venta a empresas extranjeras de la cementera Retamito de San Juan y de Pablo Casale SA que fabrica oxígeno industrial, acetileno y anhídridos.

Las dificultades se agravaron por las deudas crecientes que el grupo industrial mantiene con el Banco Nacional de Desarrollo, Agua y Energía Eléctrica, Dirección General Impositiva, Yacimientos Petrolíferos Fiscales y los bancos de Mendoza y de San Juan.

PARAGUAY: EXTRAÑA MORTANDAD CANINA

ASUNCION, 4 (Saporiti).— Ha sido registrada en Asunción y otras varias ciudades de este país, una epidemia que ataca a la familia perruna y ha provocado ya la muerte de no menos de ochenta canes afectados de un mal conocido como Parvovirosis.

El mal según se ha establecido, procedería de Estados Unidos y ha sido transmitido a casi toda América, por canes de pedigree traídos para participar en exposiciones.

La enfermedad no afectaría —se dijo— a los seres humanos, que son los más preocupados desde hace varios días, particularmente por los síntomas similares a las afecciones hepáticas o intestinales.

El mal se inicia con la pérdida de apetito —explicaron los veterinarios consultados por estos corresponsales—, continúa con decaimiento general del animal, fiebre, vómitos frecuentes, deposiciones líquidas, con consecuente deshidratación y endocarditis aguda fatal.

● LOS CACHORROS SE MUEREN

Los cachorros que contraen la enfermedad mueren indefectiblemente entre las cuarenta y ocho y sesenta horas después de presentar los síntomas.

El mal es comparado con la Pauleucopenia felina, conocido vulgarmente como "moquillo de gato", enfermedad que se encuentra extendida en todo el mundo, dentro de la familia animal doméstica.

Se trata de una enfermedad contagiosa de curso sobreagudo muy difícil de controlar, si bien cuenta aquí con vacunas suficientes para prevenir la extensión del flagelo perruno.

La preocupación de los criadores de canes se multiplica ante la posibilidad de que la enfermedad sea contraída por cachorros cuyo valor estimativo de las hembras puede alcanzar los mil dólares.

Como corolario se puede decir que no se ha descubierto hasta ahora ningún caso de Parvovirosis en perros vagabundos.

Siguen los Pagos en un Banco Fundido

SANTA FE, 4 (De nuestro corresponsal).— Mañana continuará el pago a los depositantes en plazo fijo del Banco Cayastá Cooperativo Limitado, liquidado por resolución del Banco Central de la República Argentina el 22 de diciembre de 1980.

Asimismo, el mismo día comenzará la devolución de los saldos registrados en Cuentas Corrientes y Caja de Ahorro.

Ayer se hicieron efectivos los certificados vencidos el 24 de diciembre pasado estando previsto el lunes el pago de los vencidos el 25. En tanto, los vencidos el 26, 29 y 30 de diciembre, se pagarán el 7 del actual; a vencer el 5 de enero, se pagarán el 8, a vencer el 6, 7 y 8 del corriente el 9, a vencer el 9 de enero, se pagarán el 12 del mismo mes.

A partir de esa fecha, los certificados de plazo fijo, se efectivizarán en sus respectivas fechas de vencimiento. Los pagos se concretarán una vez que el depositante integre la correspondiente declaración jurada que acredite su derecho a la garantía total que prevé la Ley de Entidades Financieras y recepcionado el certificado de plazo fijo debidamente firmado, con cheques librados sobre el Banco Provincial de Santa Fe.

● EVALUAN DAÑOS EN CHUBUT

COMODORO RIVADAVIA, 4 (De nuestro corresponsal).— El gobierno del Chubut dispuso constituir una comisión provincial de emergencia agropecuaria que tendrá por misión evaluar los daños producidos por el incendio de campos registrado el 1º de diciembre último en la zona de Cabo Raso, departamento de Florentino Ameghino, que arrojó como saldo la destrucción de aproximadamente 40 mil hectáreas de pasturas, propiedades ganaderas y mortandad de animales ovinos.

¡TRAGICO CHOQUE DE LANCHAS!

Dos Ahogados en un Impresionante Accidente en Carmelo

Dos desaparecidos en aguas del Río de La Plata y un herido con diagnóstico reservado fue el saldo de una colisión ocurrida en la víspera entre dos lanchas en jurisdicción del puerto de Carmelo, República Oriental del Uruguay, 5 kilómetros aguas arriba de la desembocadura del arroyo Las Vacas, según informó hoy la Prefectura Naval Argentina.

El accidente, de acuerdo a presunciones extraoficiales, habría ocurrido cuando tripulantes de la lancha Batea, número 2972 de San Fernando se encontraban practicando esquí acuático, cruzándose la lancha Mía II, número 2923 de Tigre, que ocasionó el accidente con las consecuencias conocidas.

En la lancha Batea, Enrique Obsfelto resultó con traumatismos diversos y hemorragia prolongada, mientras que los demás tripulantes de la embarcación, Gisele Obsfelto y Fabián Saiman, desaparecieron en las aguas del Río de La Plata. Otro ocupante de la lancha Batea, Darío Obsfelto, salió ileso.

Posteriormente, y a consecuencia del impacto, las averías sufridas por la lancha Batea determinaron su hundimiento.

A su vez, la lancha Mía II, al igual que sus tripulantes, Mario Gastón, Roberto Laborde y Gabriel Monzano, no sufrieron daño alguno.

Enrique Obsfelto, quien recibiera los primeros auxilios en el hospital de Carmelo (Uruguay), fue trasladado al Hospital Italiano de esta capital.

● OTRO AHOGADO

RESISTENCIA, 4 (De nuestro corresponsal).— A escasos cinco kilómetros de esta capital, más precisamente en la zona conocida como "El Balastro", fue localizado el cuerpo de un hombre mientras flotaba en aguas del Río Negro, habiéndose establecido que su muerte data de varios días. Si bien aún no ha sido posible identificar al occiso, algunos pobladores del lugar afirmarían que se trataría de una persona de apellido Benitez, quien no contaría con familiar alguno.

● POCO CONVINCENTE

POSADAS, 4 (De nuestro corresponsal).— Un sujeto que dio muerte a un septuagenario aplicándole un fuerte golpe en la cabeza denunció el hecho ante la seccional policial de Eldorado, pero acusando a otra persona. Sin embargo, el relato no convenció a los investigadores, que ahondando en la indagatoria llegaron a la verdad.

Todo comenzó el pasado 31 de diciembre cuando, en horas de la madrugada, tras "festejar" el fin de año en compañía de conocidos, Fermín Gauto Ayala (44), Marcos Cabrera (70), y Fortunato Cano (51), decidieron proseguir celebrando en el domicilio del primero, proveyéndose para ello de bebidas alcohólicas en abundancia.

En un momento dado, y por causas que no han sido debidamente establecidas, Gauto Ayala discutió con Cabrera, zanjando las diferencias con un fuerte golpe, que descargó en la región craneana del anciano, con un objeto contundente.

Ya de mañana, el homicida se presentó en la Seccional 2ª de aquella ciudad ubicada sobre el río Paraná, a 250 kilómetros de Posadas. Allí dio una versión antojadiza de los hechos.

INGRESO A LA UNIVERSIDAD

CORDOBA, 4 (De nuestro corresponsal).— Un total de 15.718 estudiantes aspiran a ingresar este año a la Universidad Nacional de Córdoba, según se informó en esa casa de altos estudios.

De ese total, que incluye a los postulantes que ingresan directamente, tras cursar sus estudios secundarios en alguno de los colegios de la universidad, 2.052 se han presentado en Arquitectura; 1.171, en Ciencias Químicas; 2.319, en Derecho; 2.228, en Ciencias Económicas; 2.493, en ciencias Exactas, Físicas y Naturales; 1.960, en Medicina; 935, en Filosofía; 570, en Lenguas; 477.

HAY MENOS DESNUTRICION

SALTA, 4 (De nuestro corresponsal).— El titular de la Dirección de Atención Primaria del Ministerio de Bienestar Social, doctor Enrique Tanoni, reveló que en el lapso de tres años el porcentaje de desnutrición en la provincia descendió del 21 al 5½, a la vez que anunció que también se registró una disminución en la tasa de mortalidad infantil.

Dijo que tan solo en los meses de noviembre y diciembre, en oportunidad de cumplirse la decimosegunda ronda del programa de Salud Rural, se efectuaron controles pediátricos a más de 27 mil niños menores de 5 años.

PROPONEN ANIQUILAMIENTO

Una Fuerte Crítica de Intransigentes Contra Programa Económico

"No debe existir en toda la historia económica de la República un solo ejemplo que sirva como antecedente a esta propuesta de aniquilamiento de las actividades nacionales, formulada con tanta desaprensión y descaro, a la que, además, se haya pretendido adornar con un contenido de 'filosofía' para escarnio del idioma". Tal lo afirmado en un pasaje del balance relativo al año 1980, formulado por el Partido Intransigente, en el que además sostiene que **"el programa avalado e impuesto por el actual gobierno esta al servicio de los intereses que actúan más allá de las fronteras de la Nación".**

Más adelante el documento del PI señala que "la magnitud de esta crisis es de una dimensión tal que ha alcanzado a conmover toda la estructura nacional, con amenaza cierta de una total destrucción y aniquilamiento, sin que se advierta la menor intención rectificatoria por parte de un poder que se ejerce discrecional y arbitrariamente mediante un gobierno imbuido de su eficiencia y la soberbia de su destino de casta".

"En lo moral —prosigue— se advierte una subestimación total para los valores más altos, inherentes a la condición humana, reemplazados por una cruda concepción materialista que ha elevado el afán de lucro y la carencia de escrúpulos a la categoría de normas rectoras para una conducta, que ha sustituido el sentido de la solidaridad como pauta de comportamiento social, por la ley de las ganancias, a la que rinde permanente culto".

● NADA POSITIVO

Después de sotener que **"en el *orden institucional no se ha dado un solo paso positivo que permita vislumbrar el propósito de un retorno al régimen democrático*"**, el documento sostiene que "se desconoce la soberanía popular y la voluntad nacional, se intenta pergeñar un sistema de partidos que retrotraiga al país a la época de las opciones rígidas, sin alternativas, creando amplios sectores de marginalidad política, sin posibilidad de expresarse". También se alude "a la creación de verdaderos feudos económico-financieros que ahora salen a la luz al derrumbarse estrepitosamente según los registros de la crónica diaria".

● HABLO GOMEZ MACHADO

ROSARIO, 4 (De nuestro corresponsal).— El ex diputado nacional Héctor Gómez Machado atacó violentamente a la política económica seguida por el gobierno nacional y afirmó que **"ha llegado la hora de rendir cuentas, y los responsables de este caos deben rendirlas antes de irse, ahora y dentro del país".**

Al caracterizar los resultados de la política oficial señaló que los rasgos distintivos de la situación son **"la destrucción del parque industrial, el riesgo de la liquidación de la mayor parte de las explotaciones agropecuarias y la desenfrenada especulación financiera con sus escandalosas consecuencias".**

Gómez Machado, que fuera diputado entre 1958 y 1962 por la Unión Cívica Radical Intransigente (UCRI) y entre 1963 y 1966 por el Movimiento de Integración y Desarrollo (MID), efectuó esas manifestaciones ayer durante un acto que se realizó aquí.

En la oportunidad el ex diputado denunció que se estaba destruyendo a la industria nacional "mientras los grupos trasnacionales, amparados por la política económica que subvenciona las importaciones, invaden con su producción en serie nuestro mercado consumidor, convirtiendo en tierra arrasada nuestro aparato productivo".

Asimismo se refirió a la deuda externa y dijo que "toca los 30.000 millones de dólares, mientras que las reservas apenas alcanzan a 8.000 millones de esa moneda, con la agravante de que su composición cualitativa es frágil, pues está integrada en una importante proporción con dólares voladores que arriban para especular con la subvaluación y que emigran en cualquier momento".

● HOMENAJE A MILITARES

SAN MIGUEL DE TUCUMAN, 4 (De nuestrocorresponsal).— Mañana se recordará el sexto aniversario de la muerte de trece militares de Ejército, al caer a tierra en el cerro Nuñorcochico (Tafí del Valle), un avión militar que efectuaba vuelos de reconocimiento en la zona previos al operativo Independencia, destinado a erradicar a los delincuentes subversivos ubicados en los cerros.

El homenaje contará de dos actos, el primero a realizarse a las 9.30 en el cementerio del oeste de esta provincia donde descansan los restos de los tenientes coroneles Pedro Antonio Zelaya y Roberto Dante Biscardi el segundo se llevará a cabo a las 10.30 en el monolito ubicado en la ruta provincial 307, a la altura del kilómetro 41, en La Angostura, que recuerda el accidente aéreo, presidido por el comandante de la Quinta Brigada de Infantería, general de brigada Julio Cesar Ruiz.

CIERRAN TRANSITO POR VARIAS OBRAS

La Comuna metropolitana, a través de la Dirección de Tránsito y Obras Viales, procederá mañana, a partir de las 10, a cerrar al tránsito vehicular el tramo de la avenida Entre Ríos, comprendido entre las avenidas Belgrano y Rivadavia.

La medida fue adoptada por la Comuna con el propósito de facilitar las obras de repavimentación y equipamiento que se llevarán a cabo en la avenida, Entre Ríos y que forman parte del complejo circulatorio Pueyrredón-Jujuy-Callao-Entre Ríos.

Con tal motivo, la Municipalidad ha dispuesto el siguiente ordenamiento de tránsito:

Quienes circulen desde avenida Callao hacia el Sur, deberán desviar por avenida Rivadavia, Combate de los Pozos, avenida Belgrano. Quienes se desplacen por avenida Entre Ríos hacia el Norte, lo harán por avenida Belgrano, Solís, Hipólito Yrigoyen, calzada lateral oeste, Virrey Cevallos, avenida Rivadavia.

● VENCE IMPUESTO

Vencerá mañana el plazo para el pago del impuesto a los ingresos brutos de la categoría "A", que incluye a los denominados grandes contribuyentes; a los responsables de los albergues transitorios y a los contribuyentes que liquiden bajo el régimen de convenio multilateral.

Las dos primeras categorías apuntadas, deberán efectuar los pagos en el Banco de la Ciudad de Buenos Aires

FALLECIO EL CATAMARQUEÑO MAS ANCIANO: ¡117 AÑOS!

CATAMARCA, 4 (De nuestro corresponsal).— Falleció en la ciudad de San Isidro, en el departamento de Valle Viejo, su vecino más longevo: don Santiago Achával, quien alcanzó los 117 años de edad.

A lo largo de su vida, don Santiago, como se lo llamaba en toda la ciudad, desarrolló todo tipo de tareas agropecuarias; fue un excelente jinete, recuerdan algunos vecinos, mientras otros hablan de su empedernida soltería. "Amo a los niños, las plantas, la vida...", decía hoy un allegado suyo.

● NACIO EN 1863

Santiago Achával, según los registros que se pudieron obtener, había nacido en el año 1863 en un paraje denominado Los Talitas, en el departamento Ancasti, de Catamarca, y hace muchos años se instaló definitivamente en San Isidro.

La noticia de su muerte sorprendió a la población, ya que don Santiago gozaba de muy buena salud. Un paro cardíaco le arrebató la vida, en su humilde hogar.

SOCIALISTAS HACEN UNA CONVOCATORIA

El Partido Socialista Popular invitó a otras cuatro corrientes de ese signo político y a la doctora Alicia Moreau de Justo, una de las prominentes figuras de esa ideología en la Argentina, a participar de un congreso que buscará la unificación de aquellas agrupaciones.

● POR COMUNICADO

El anuncio fue hecho hoy mediante un comunicado en el que el PSP da cuenta también de que integró una comisión que estará a cargo de la Organización del Congreso Unificador del Socialismo Argentino.

Esa comisión estará integrada por los dirigentes Néstor Martínez Eraso, Adrián Campos y Carlos Pérez Funes.

Las invitaciones del PSP fueron cursadas a los partidos Socialista Democrático, Socialista Unificado y Socialista del Chaco, así como al movimiento Socialista para la Liberación Nacional y a la doctora Moreau de Justo.

SIGUE EN DISPUTA LA CUOTA DEL BHN

NEUQUÉN, 4 (De nuestro corresponsal).— El juez subrogante doctor Horacio Ahumada, dispuso decretar la medida de no innovar, en la causa iniciada por vecinos del barrio "14 de Setiembre", de esta ciudad, contra el Banco Hipotecario Nacional, a raíz del aumento del 53% dispuesto en las cuotas de amortización de sus viviendas.

● HACE LUGAR

La resolución del magistrado señala textualmente en una de sus partes que "dándose prima facie los presupuestos del artículo 230 del cuerpo legal citado, se hace lugar a la medida cautelar solicitada y, en consecuencia, decrétase la medida de no innovar a efectos de evitar los eventuales perjuicios que podrían sufrir los actores, en su calidad de adjudicatarios de las viviendas del barrio "14 de Setiembre".

Agrega que "el Banco Hipotecario Nacional deberá abstenerse de iniciar cualquier tipo de rescisión".

Castigo Asqueroso de una Maestra Yanqui

PAWTUCKET, Estados Unidos, 4 (UPI).— A Terry Shook de siete años, se le ocurrió escupir durante un receso escolar, acción que desagradó tanto a una maestra de segundo grado que lo obligó a limpiar con la lengua su escupitajo. El procedimiento disciplinario no gustó demasiado a los padres del maleducado alumno, y demandaron al centro escolar por 115.000 dólares por daños.

El Consejo Municipal acordó ayer considerar la reclamación presentada por Terry y Deborah Shook acerca del incidente que ocurrió en octubre, en la escuela Agnes E. Little.

El matrimonio Shook alegó en su demanda que la maestra Kathleen Markley le ordenó a Terry que "limpiara con su boca y lengua la flema que había expectorado en el patio de recreo de la escuela".

"Solamente pensar que lo trataron como si fuera un perro me hace sentir enferma", dijo la señora Shook.

El matrimonio Shook presentó la demanda después de que el departamento escolar rechazara la petición.

MUNICIPALIDAD DE LA MATANZA

MORATORIA DE CONSTRUCCIONES DE VIVIENDAS Y COMERCIOS

DADA LA AFLUENCIA DE PUBLICO Y A PEDIDO DE ENTIDADES VECINALES

SE PRORROGA HASTA EL 30 DE ENERO DE 1981

SEÑOR VECINO:

REGULARICE LAS CONSTRUCCIONES CLANDESTINAS DE SU VIVIENDA O COMERCIO REALIZADAS ANTES DEL 30 DE ABRIL DE 1978.

LA MORATORIA BENEFICIA:

FUNDAMENTALMENTE A LAS VIVIENDAS COMUNES DE HASTA 70 MT2 A LAS CUALES NO SE COBRA MULTA.

SU EMPADRONAMIENTO ES INMEDIATO.

ASESORAMIENTO CON TECNICOS CONTRATADOS POR LA MUNICIPALIDAD SIN CARGO ALGUNO AL CONTRIBUYENTE.

PRESENTESE:

EN LA CALLE ENTRE RIOS 3051 SAN JUSTO, EN EL HORARIO DE 7 A 14 HS. CON EL ULTIMO RECIBO DE ALUMBRADO, LIMPIEZA Y CONSERVACION DE LA VIA PUBLICA, DATOS DE LA SUPERFICIE EDIFICADA A DECLARAR Y FOTOGRAFIA DE 9x9 DE FRENTE Y CONTRAFRENTE DE LA CONSTRUCCION.

NO DESAPROVECHE ESTA OPORTUNIDAD QUE LE BRINDA SU MUNICIPIO PARA REGULARIZAR SU PLANO.

Una Semana con dos Temas Dominantes

La respuesta final a la propuesta vaticana para solucionar el diferendo con Chile y la preparación del presupuesto general de gastos y cálculos de recursos para 1981 serán dos temas dominantes en el ámbito gubernativo para la semana iniciada.

La Junta Militar se ha propuesto sesionar dos veces: pasado mañana y el jueves. La cuestión de la respuesta a la Santa Sede, para cuya entrega oficial el gobierno argentino comunicó ya al delegado del mediador, cardenal Antonio Samoré, que se tomará un tiempo adicional, podría ser uno de los temas por examinarse.

Para la elaboración de ese material se recibirán en Buenos Aires —o acaso estén recibiendo ya— informes de los delegados argentinos Guillermo Moncayo y Ricardo Etcheverry Boneo, quienes llevaron a Roma la comunicación del gobierno de que se usará más tiempo que el sugerido por el Papa Juan Pablo II.

En cuanto al presupuesto nacional, continuarán los trabajos de los expertos, a partir de las líneas políticas trazadas por el Presidente, asesorado en forma directa por el secretario de Planeamiento, José Miret, quien es el que tiene en sus manos la conducción de la preparación de la ley respectiva.

Delegados del presidente designado, Roberto Viola, están en contacto directo con ese trabajo. Tales delegados son Hugo Lamónica, el contador Berardi — ex ministro de Hacienda en Santa Fe durante este proceso gubernamental— y, en cierta manera, Jorge Aguado, presidente de Confederaciones Rurales Argentinas, ya que no ha pasado inadvertida una recomendación que a fines de diciembre pasado formuló dicha entidad respecto de la necesidad de que el gobierno actual adoptara una serie de medidas en el dominio económico, como para no comprometer al que desde el 29 de marzo del año actual pasará a manos de Viola y evitarle, así, que el cúmulo de responsabilidades llegue para entonces a dimensiones no deseables.

Esto concuerda plenamente con el criterio que asesores de Viola han expuesto en privado, en el sentido de que será menester que algunas medidas económicas que el futuro presidente considere imprescindibles vayan siendo tomadas antes del 29 de marzo, ya que ellas tendrían qué ver con el presupuesto futuro y con la carga de responsabilidades que quedará en manos del presidente designado a partir de entonces.

Los asesores dijeron que no era intención de Viola que más de lo razonable quedara resuelto antes de asumir él.

DRAMA EN PARQUE LEZAMA

Dos Criaturas Abandonadas Fueron Encontradas en el Paseo

Uno de esos dramas terribles y patéticos, propios de la gran ciudad, se desarrolló ayer en un escenario luminoso, como si el ciego destino hubiera querido explotar ese contraste para que el efecto fuera más sobrecogedor. Un sábado de enero por la tarde, en efecto, es una fiesta de color en el Parque Lezama. El sector bajo del paseo, que se extiende desde la esquina de Martín García y Defensa, congrega a cientos de chicos, algunos solos, algunos con sus padres. Chicos que juegan a la pelota, chicos que se deslizan por las barrancas con sus kartings "made in casa", chicos que trepan y cabriolean en los diversos juegos, chicos que se solazan en la calesita, chicos en bicicleta. En medio de ese gentío, dos pequeños pasaban desapercibidos. El mayorcito, de unos tres años, llevaba de la mano, como protegiéndola, a la hermanita de dos años de edad. Iban de un lado para otro, silenciosos y como hipnotizados. Al caer la tarde el parque se fue oscureciendo y comenzó a quedarse vacío. Los últimos paseantes advirtieron entonces a esos chiquitos solitarios y les pareció extraño. Unas madres se les acercaron: "¿Están esperando a mamá?", les preguntaron. Pero los nenitos nada respondían.

Estaban bien vestidos, con pantaloncitos, remeras y zapatillas, limpios y no denotaban desnutrición. Pero sus respuestas eran parcas, confusas, incomprensibles. Las señoras comenzaron a buscar a los padres de esos chiquitos y no los encontraron. No podía ser que hubiesen llegado allí solos ni que se hubiesen perdido. Poco a poco se imponía la conclusión más evidente, aunque las buenas señoras se resistían a admitirla: esos nenitos habían sido abandonados. Entonces denunciaron el hecho en la comisaría 14°, cuyos efectivos se hicieron cargo de los pequeños.

Hay en todo esto un drama oculto, sórdido o patético; las circunstancias dirán. Por el momento, las criaturas se encuentran alojadas en dependencias de dicha seccional, pero de un momento a otro serán transferidas a la Comisaría del Menor, ubicada en Díaz Vélez 4641.

El hermetismo, dada la naturaleza del asunto, es total. La policía procura en estos momentos identificar a los pequeños para saber quiénes son sus padres y emitir un llamamiento público. Pero todo esto queda bajo la jurisdicción y competencia del Juez de Menores de turno, quien deberá expedir las órdenes pertinentes.

Mientras tanto, la reserva policial es absoluta, y no se sabe si los chiquitos ya han sido identificados. Por su corta edad muy poco es lo que ellos han podido aportar. Sólo la evidencia terrible de que están solos en el mundo, de que han sido abandonados.

Calificaron de Irregular un Juicio a Julio Romero

CORRIENTES, 4 (De nuestro corresponsal).— Los abogados del ex gobernador de esta provincia Julio Romero calificaron de irregular el procedimiento por el cual el juez de Instrucción doctor Eduardo Gaynor declaró en rebeldía al ex mandatario en una de las causas que se instruyen en esa sede penal y apelaron la medida ante la Cámara del Crimen que atiende en la feria judicial.

El juez Gaynor había citado en su domicilio en esta capital y por edictos al dirigente justicialista, y ante su incomparecencia lo declaró en rebeldía y solicitó a INTERPOL su captura.

De acuerdo con trascendidos, el abogado defensor doctor Walter González Cabaña, en el escrito de apelación, calificó las citaciones efectuadas por el juez de irregulares, pues según él, éste tenía conocimiento de que Julio Romero no se encontraba en el país sino en Asunción del Paraguay. La citación había sido dirigida al domicilio de la calle Hipólito Yrigoyen, en esta capital.

Asimismo, la apelación está dirigida a la declaración en rebeldía, y fundamentada en la "irregular" citación.

En otro orden de cosas, el abogado González Cabaña indica que la resolución del juez Gaynor fue tomada antes de considerar el período de prescripción de las causa, que según el defensor tenía que ser resuelta antes.

El ex gobernador Romero se encuentra desde hace varios meses en la capital paraguaya, habiendo presentado constancias en los tribunales locales de su imposibilidad de trasladarse a Corrientes por razones de salud.

En el Juzgado de Instrucción del doctor Gaynor se encuentran concentradas la totalidad de las causas que se le prosiguen por la causal de "enemistad manifiesta", habiendo sido recusadas éstas por Romero.

La recusación al juez Gaynor por parte del ex mandatario justicialista dio lugar a una serie de accidentadas audiencias ante la Cámara del Crimen N° 2 de la jurisdicción capitalina, donde los defensores presentaron un escrito en el que Julio Romero justificaba su incomparecencia por la asistencia, en representación de la Fiscalía de Estado, del doctor Luis Godoy Prats, al que calificó de "defensor de subversivos".

Esto dio motivo a la prolongación del incidente de recusación y a la iniciación de una nueva causa contra Romero, por parte del abogado Godoy Prats, por injurias y calumnias.

Mientras tanto, Julio Romero ha fijado su domicilio en la ciudad de Asunción del Paraguay, confiando la dirección de su poderoso grupo empresario a sus hijos, entre los que se destaca el ex senador nacional doctor Humberto Romero, que hace poco tiempo adquiriera un importante paquete accionario de la empresa "NOEL".

CONDENARON A UN EX INTENDENTE

CORDOBA, 4 (De nuestro corresponsal).— Un ex intendente de la localidad de San Carlos Minas, fue condenado por la justicia del crimen, al comprobarse su participación en irregularidades administrativas, en ocasión de estar al frente de la citada comuna.

La Cámara en lo civil, comercial y criminal de Cruz del Eje, tras estudiar el caso en detalle y escuchar a los testigos, resolvió condenar a Manuel de las Nievas Acosta, ex intendente de San Carlos Mina, como autor responsable de los delitos de peculado de trabajo reiterado, tres hechos, en concurso real, a la pena de dos años de prisión condicional e inhabilitación absoluta y perpetua

La Invasión a Mar del Plata

DENTRO DE DOS DIAS NO HABRA MAS ESPACIOS LIBRES

MAR DEL PLATA, 4 (De nuestro corresponsal).— Se puede decir que "Mardel" está casi a pleno, y que el casi no es la marca de un suspensor famoso en épocas pasadas y sí una realidad, porque con la llegada de los turistas que se produjo entre el viernes y el sábado últimos, solo quedó espacio para la última tanda de la gran invasión de enero 1981.

Ahora la ciudad está con un 70% de su capacidad colmada, restallando como en las mejores épocas en las playas, en los comedores, en los "boliches", en los espectáculos; ahora, se puede agregar, "Mardel" está en plena ebullición, pero con la imprescindible comodidad como para gozar con todo de sus atractivos. Dentro de dos días, se espera, otro será el tono de la cación.

Para el Día de Reyes se espera la última avalancha, la de los comerciantes de la Capital Federal que, como todos saben, esperan esa fecha como algo muy especial, para juntar "el gran resto" que después harán humear en la Ciudad Feliz.

Cuando los comerciantes lleguen, es fácil preverlo, no quedará lugar para un alfiler, por más atractivo que sea el Brasil y que el dólar esté allá por el subsuelo: Mar del Plata es Mar del Plata.

Esa última invasión que se espera para dentro de 48 horas, por otra parte, no solo se limitará a ocupar el 30% de comodidades que están libres por el momento y dejan holgura para los que ya llegaron; también es esperada con ansias por muchos marplatenses, ya que se trata de un bloque muy gastador, nada "gasolero", cuyos integrantes suelen dilapidar generosamente las ganancias obtenidas en Buenos Aires.

Para los que han gozado hasta ahora de más de medio metro de arena en la playa, de nada de colas en los comederos, de un área grande para bailar suelto y de una más o menos comodidad para estacionar, estas 48 horas que faltan pasarán harto rápidamente. Pero, ¡qué se le va a hacer! Lo otro, el apretujamiento, la tensión, la incomodidad, forman parte de lo nuestro.

Lanusse: 'Deseo Mucha Paz'

MAR DEL PLATA, 4 (De nuestro corresponsal).— El ex presidente de la Nación, teniente general (RE) Alejandro Agustín Lanusse, expresó aquí que "el actual proceso de reorganización nacional es positivo".

Lanusse, que pasa un período de vacaciones en Mar del Plata, hizo estas declaraciones al diario "El Atlántico" de este distrito.

Manifestó que su mayor deseo para 1981 "es paz, mucha paz, luego, que se acondicione la situación económica".

Con respecto al presidente designado, general Roberto Viola, el ex mandatario, opinó que "es muy buen hombre, nos conocemos de jóvenes, es optimista y creo que realizará un buen gobierno que posibilitará la apertura política y con ella el bienestar de los argentinos".

Arrasa "el Increíble Hulk"

MAR DEL PLATA, 4 (De nuestro corresponsal).— El público infantil está apasionado por la presencia en la Perla del Atlántico de uno de los personajes estelares de la televisión mundial: "El increíble Hulk". Es innecesario discutir si se trata de un actor o de un fenómeno circense, como sería absurdo preguntarse si el ratón Mickey o Popeye actúan bien o mal desde el celuloide. Su mera presencia hipnotiza a los niños, quienes se vuelcan desde ayer en la feria de la Unión del Comercio, la Industria y la Producción, donde el personaje luce publicitariamente su férrea estampa masticadónica. El Increíble Hulk no es muy abundante en declaraciones por dos motivos: su profesión no es la de orador y su lengua natal es el inglés. No obstante logra su propósito de asombrar a los ingenuos espectadores.

doble pub.
PARASOLES PILETAS minimar es un producto LONAFER S.C.
Congreso 1531 782-7801 Cap
Distribuidor Interior
S. ASTUTO: Loria 642
LOMAS DE ZAMORA
EN LONAS PLASTICAS BICOLORES O MODERNOS ESTAMPADOS GARANTIDAS
BECCAR: Centenario 1561
URQUIZA: Ex. S. del Carril 2169
BECCAR: José Ingenieros 1947
CIUDADELA: M.T. de Alvear 4410
VILLA DEL PARQUE: Cuenca 2582
SAN ISIDRO: Av. Santa Fe 2

SE QUITO LA VIDA DE UN BALAZO

GONZALEZ CHAVES, 4 (De nuestro corresponsal).— Un joven se quitó la vida al dispararse un tiro en el interior de su domicilio en este distrito bonaerense, informó la policía.

La víctima fatal fue identificada como Ricardo Antonio Juárez, argentino de 25 años. Juárez fue encontrado en el interior de su casa, ubicada en Independencia 125 de esta localidad.

Familiares de la víctima concretaron de inmediato la denuncia ante la policía, que inició una investigación para establecer las causas del hecho.

● QUISO MATARSE

Un sexagenario, que cumplía tareas de sereno en una obra en construcción en la zona de Playa Grande, Mar del Plata, intentó quitarse la vida con un cuchillo.

La víctima, que sufrió lesiones de consideración, fue identificada como Segundo Díez, argentino de 66 años. Trabajaba en una obra en Matheu y Sarmiento. Fue hospitalizado en esta ciudad, agrega el informe policial.

FURIOSO TEMPORAL EN CORDOBA

Peligrosa Banda Italiana con Diez Kilos de Heroína

MILAN, Italia, 4 (AFP).— Diez kilos de heroina pura, estimados en 75 millones de dolares, fueron incautados la noche de fin de año en Milan, reveló el jefe de la Policia Criminal de esta ciudad.

Un italiano de 52 años, Giuseppe Coviello, fue detenido. Desde el pasado 15 de octubre, habia sido seguido por la policia, lo que permitió establecer sus relaciones con un sirio, Adballah Ali Hassan, descubierto el ano pasado con 1,5 kilo de heroina en su poder.

Al parecer, ambos hombres formaban parte de una banda de traficantes que hacia pasar los estupefacientes entre Medio Oriente y los Estados Unidos.

La droga descubierta el pasado miércoles se encontraba disimulada en una valija de doble fondo. Los investigadores establecieron una relación entre este hallazgo y el descubrimiento de dos laboratorios clandestinos de narcóticos, en setiembre pasado.

Viento y Granizo Aíslan Localidad de Tío Pujio: Graves Daños

CORDOBA, 4 (De nuestro corresponsal).— Un fuerte viento, acompanado por una inusual granizada provoco daños de gran consideracion en galpones, tinglados e instalaciones rurales en la localidad de Tio Pujio, distante 159 kilometros de esta capital.

Si bien la población esta incomunicada, pudo informar el destacamento policial de Marull, distante 25 kilómetros de Tio Pujio, que el meteoro registrado hace un par de dias afecto también vastas extensiones de sembradios, pereciendo animales vacunos, porcinos, aves de corral y yeguarizos, especialmente por efecto de la fuerte pedrea que acompano al viento y a la lluvia.

El fenomeno se abatió sobre una amplia region, y los arboles y postes que el tornado arranco de cuajo dificultaron la llegada a Tio Pujio por via terrestre.

La policia de Marull adelantó que no se habian producido victimas fatales, y que aun no pudieron justipreciarse los daños observados.

En tanto, las condiciones climáticas habian mejorado en la vispera en esa zona del departamento de San Justo, donde se encuentran trabajando cuadrillas de distintos entes oficiales para regularizar las comunicaciones con Tio Pujio.

● DAÑOS EN BANANOS

SALTA, 4 (De nuestro corresponsal).— Importantes daños provocó un violento temporal de viento que se abatio sobre la zona productora de bananas del norte de la provincia, según informaciones recibidos en ésta.

El viento huracanado, con ráfagas de hasta 80 kilómetros por hora, destrozo las plantaciones ubicadas en la zona de Peñas Coloradas en jurisdiccion del departamento de Orán. El temporal sobrevino luego de varias jornadas de agobiante calor. Asimismo, llueve desde hace tres dias en todo el norte de la provincia, donde se observaba una prolongada sequia que habia comenzado a crear serios problemas al agro y la ganaderia.

En la localidad de Pocitos, en la frontera con Bolivia, se registro durante la madrugada anterior una tormenta que totalizó 104 milimetros, la cual causó algunos anegamientos en sectores bajos, pero sin ocasionar mayores problemas para la poblacion, que desde hace tiempo aguardaba una lluvia.

Respuesta Argentina: Acción Prudente

PIO LAGHI EXHORTO A TENER MODERACION POR EL BEAGLE

"Con paciencia, serenidad y moderacion todo se va a solucionar" en el conflicto limitrofe del Canal de Beagle, dijo ayer monsenor Pio Laghi momentos antes de partir de Buenos Aires hacia Roma, tras haber concluido su mision de seis años y medio en nuestro pais como nuncio apostolico. El presidente de la Conferencia Episcopal Argentina, monsenor Raul Primatesta, que lo despidió en el Aeropuerto Internacional de Eziza, expresó por su parte que no le preocupa una posible prorroga de la respuesta argentina a las sugerencias del Sumo Pontifice, y la interpretó "como una cosa explicable, en una accion prudente".

● DESPEDIDA

Monsenor Pio Laghi llego a las 16 a la estacion aerea para embarcarse en un avion de Aerolineas Argentinas que lo condujo hacia Roma, ya que tiene el proposito de permanecer un tiempo en el Vaticano antes de trasladarse a Washington para cumplir alli sus funciones de nuncio apostolico. En la oportunidad, lo despidieron también el cardenal primado de la Argentina y arzobispo de Buenos Aires, monseñor Juan Carlos Aramburu; el arzobispo de Santa Fe, monsenor Vicente Zazpe, y otros altos dignatarios eclesiasticos.

Antes de subir al avion, el nuncio saliente agradecio a quienes lo acompañaron y ayudaron en su tarea y a la comunidad católica argentina, y envió su saludo al pueblo argentino. Respecto de las negociaciones realizadas con la mediación del Santo Padre para resolver el conflicto de limites argentino-chileno, dijo que la gestion "está bien encaminada" y deseo "que se llegue a una solución en poco tiempo y con feliz termino".

● SERENIDAD

"Ahora la palabra la tienen los dos gobiernos, pero hay que enfrentarse a este problema con mucha serenidad y también con un poco de paciencia —agregó—. Creo que es lo que estan haciendo los gobiernos, y particularmente el gobierno argentino". "Con paciencia, serenidad y moderación todo se va a solucionar", expresó monsenor Pio Laghi cuando ya estaba por subir la escalerilla de la maquina que lo conduciria a Roma. Al cabo de seis años y medio al frente de la nunciatura de Buenos Aires era ya el decano del cuerpo diplomatico en nuestro pais.

Monsenor Primatesta, consultado por los periodistas acerca del problema de limites, dijo que explicar la prorroga de una respuesta al Papa "seria contraproducente", puesto que "es la acción logica, que puede tener diversos matices, pero que va hacia lo que se pretendió con la mediacion". El hecho de que los obispos exhorten diariamente a que se acepte la propuesta hay que interpretarlo solo asi, como un pedido, añadió. "La propuesta papal —dijo— podrá tener sus matices o cosas que se van a ir trabajando bien, con prudencia y discrecion, pero tengo confianza y se que Dios no va a permitir un enfrentamiento".

Según precisiones de fuentes fidedignas las delaclaraciones del Nuncio son importantes, en momentos en que las negociaciones sobre el Beagle están ingresando en sus faces finales despues de conocida la propuesta del Santo Padre.

VISITA DE CANCILLER EGIPCIO

Arribó al Aeropuerto Internacional de Ezeiza el ministro de Relaciones Exteriores de la República Arabe de Egipto, doctor Boutros Ghali, quien viajo en el vuelo 125 de Aerolineas Argentinas.

El funcionario egipcio iniciará sus actividades en el pais a las 11 de mañana lunes, con una entrevista que mantendrá con el ministro de Relaciones Exteriores de Argentina, brigadier mayor Carlos Washington Pastor.

Posteriormente a las 11.30 el doctor Ghali honrará al Libertador General San Martin colocando una corona de flores en la plaza homónima.

A las 12 será recibido por el presidente de la Nación teniente general (RE) Jorge Rafael Videla.

A las 16 participará de una reunion de trabajo a concretarse en la Cancilleria y a las 21 el canciller argentino agasajará al ministro Ghali con una comida.

El ministro egipcio que no cumplirá actividades el martes, las reanudará el miércoles a las 18, ocasión en que los ministros de Relaciones Exteriores de Argentina y Egipto firmarán convenios. A las 19 el doctor Ghali ofrecerá una conferencia de prensa en el Plaza Hotel, Florida 1001.

PALOMA SAN BASILIO SE PRESTIGIO CON "EVITA"

MADRID, 4 (EFE).— Gracias a "Evita" la cantante española Paloma San Basilio puede hoy vencer a una de las grandes de la discografia mundial, Barbra Streisand.

La noticia salto sobre todos los medios informativos por medio del productor norteamericano David Land, que llego a España para presenciar la version española de la opera-rock "Evita".

"Maravillosa, genial, muy buena", dijo Land, no bien se levanto de su butaca, despues de finalizada la sesion inaugural de la opera musical".

"Evita", ha recobrado con el sentimiento del idioma castellano, una autenticidad que conquista al publico y que hace esta obra mas emotiva y directa.

David Land llego a Madrid con la aureola del millonario productor de las otras "Evitas" actualmente en cartelera, en Londres, Nueva York, Los Angeles, Chicago y Melbourne.

Land llevo a su esposa a presenciar la "Evita" española, y cuando quiso comentar alguna escena se encontro con todo un publico que le pedia silencio.

"La actuacion es tan buena y distinta, tan latina y fuerte —comento luego— que no hace falta entender las palabras. Es como si vas a presenciar una opera italiana: no se entiende lo que se dice, pero conquista e interesa.

Segun el productor norteamericano, el alma de la opera-rock es la cantante española Paloma San Basilio. "Ninguna de las protagonistas de las otras 'Evitas' —dijo— da la talla de la autentica 'Evita'."

"Paloma —anadió— es muy parecida a Eva Peron, tiene ese malicioso encanto que tenia la lider de los 'descamisados' cuando queria conseguir algo".

Tras presenciar la obra David Land anuncio a bombo y platillos que "si hay version cinematografica de la opera-rock 'Evita', yo apuesto por Paloma.

"Se me ha hablado de que Barbra Streisand estaria interesada en hacer este papel, pero estoy convencido de que esta cantante española es la 'Evita' perfecta".

MUNICIPALIDAD de GRAL. SARMIENTO

TASA ALUMBRADO, BARRIDO, Y CONSERVACION DE LA VIA PUBLICA 1981

FUSOR

VENCIMIENTO 1a. CUOTA

	PAR	IMPAR
1°	19 de ENERO	23 de ENERO

La MUNICIPALIDAD ha establecido el pago de la tasa del año 1981 en cuatro cuotas, para una mejor distribución de la carga fiscal, sin que ello signifique para el contribuyente una mayor erogación.

Las boletas se están remitiendo por correo. El contribuyente que no las reciba, deberá dirigirse a la Dirección de Rentas en el Palacio Municipal o a las delegaciones comunales.

Los pagos deben realizarse en la Tesorería Municipal de 7 a 19 hs. En las delegaciones de 7 a 13.30 hs. o en los siguientes Bancos: BANCO DE LA PROVINCIA DE BS.AS.: Todas las sucursales del Partido. BANCO DE LA NACION ARGENTINA: Sucursales Capital Federal y Gran Bs. As. BANCO DE CREDITO RURAL ARGENTINO S.A. Sucursal San Miguel y Sucursales Gran Bs.As. CAJA NACIONAL DE AHORRO Y SEGURO. Servicio Cheque Postal. Todas las filiales. BANCO NUEVA ERA: Sucursales del Partido. BANCO SAN MIGUEL: Sucursales Capital Federal y Gran Bs. As. BANCO DEL OESTE S.A.: Todas sus sucursales. BANCO CREDICOOP: Todas sus sucursales. BANCO ESPAÑOL: Sucursal San Miguel.

es editorial sarmiento s.a.

VENDE

2 Linotipos mod. 8
1 Máq. Fundidora de metales no ferrosos marca Nolan
1 APL

Juegos de matrices p/linotipo y APL y cortadoras manual de lineas.

Ver de lunes a viernes de 10 a 18 hs. en:

JUAN DE GARAY 140
(1063) CAPITAL FEDERAL

Cortocircuito Causa Incendio

Un principio de incendio se produjo anoche en el frente del edificio de la agencia de noticias Saporiti, ubicada en Avda. de Mayo 1366.

Pese a que de inmediato se solicito el concurso de los bomberos del cuartel central, la serenidad puesta de manifiesto por el personal de la casa, con la utilización de un matafuego, evito que las llamas se propagasen a la redacción de la agencia.

Cabe señalar que el fuego se originó a causa de un corto circuito en la parte del frente de la casa, donde se halla una serie de focos eléctricos.

Nuevo Jefe Naval en Bahía

BAHIA BLANCA, 4 (De nuestro corresponsal).— El comandante de la Infanteria de Marina, contraalmirante Alfredo José Maria Fernandez, presidirá la ceremonia durante la cual asumirá el nuevo jefe de la Base Naval de I.M. "Baterias", capitán de navio Gabino Alberto Cueli, quien reemplaza en el cargo al capitán de navio Mario J. Forbice.

El acto se desarrollará en la plaza de armas de la citada base, ubicada a 50 kilómetros de esta ciudad, en jurisdicción de Puerto Belgrano.

OCHO MUJERES EN LA 'DOLCE VITA'

Organizaban Orgías en Santa Fe; Había 5 Hermanas Menores

SANTA FE, 4 (De nuestro corresponsal).— Personal de la división Moralidad Pública puso término a los problemas que venían sufriendo algunos vecinos del barrio Las Flores, al norte de esta ciudad, a causa de bullangueras fiestas a las que calificaban de "verdaderas orgías".

El centro del "aquelarre" era una casa de Gorriti y Calferata, del mencionado barrio, donde cinco hermanas, en ausencia de su madre y junto a tres vecinas, llevaban adelante veladas danzantes, con alcohol y sexo en cuyo vértigo giraban los hombres que eran invitados.

Lo insólito del caso es la edad de la mayoría de "las damas" impulsoras del pecado: de las ocho, siete eran menores, de 13 a 17 años, todas eran solteras y cada una de ellas tenía por lo menos un hijo.

Todos los vecinos que no fueron invitados a este símil de Sodoma y Gomorra firmaron un petitorio ante las autoridades, en el que reprobaron las "pecaminosas" actividades de tan complacientes señoritas. La división Moralidad Pública cayó en plena fiesta y el cuento se terminó con final infeliz. Ahora el barrio es un sepulcro y las menores y la única mayor están a disposición de la Justicia.

● ESCRIBANOS FALSIFICADORES

Ante el Juzgado de Instrucción del juez de Segunda Nominación de Santa Fe, doctor Julio Olazábal, se radicó una denuncia por desbaratamiento de derechos y falsificación de documentos contra conocidos escribanos de esta ciudad.

Los hechos que se presumen delictuosos, habrían sido urdidos con motivo de un juicio de divorcio y división de la sociedad conyugal.

La denunciante, que realizó su presentación el 29 de diciembre pasado, acusa de los delitos a su esposo, José Carmelo Busaniche, con quien, según la denuncia, habrían cooperado los escribanos Jorge Prole, Carlos Alfredo Viaut, el abogado José Gervasio Laporte y su esposa, Graciela de los Milagros Busaniche de Laporte.

Según la presentación, se falsificaron firmas y documentos, mediante los que se transfieren bienes de la sociedad conyugal, que debían ser distribuidos entre la denunciante y su esposo, en el proceso de la división y liquidación de la sociedad.

● ELECTROCUTADO

SANTA FE, 4 (De nuestro corresponsal).— En Sa Pereyra, departamento Las Colonias, 80 kilómetros al oeste de esta capital y en circunstancias en que un hombre se hallaba trabajando en una hormigonera de una obra de construcción, recibió una fuerte descarga eléctrica que le provocó la muerte.

Informó la policía que la víctima fue identificada como Casimiro Eduardo Battaglia, argentino, de 60 años, domiciliado en dicha población.

Al ser revisada la zona donde se produjo el accidente fatal, los investigadores detectaron la existencia de cables en la masa de cemento, la que, al ser mojada y no utilizar la víctima aislantes, le produjo la muerte.

CONGELADA: ¡SE SALVO!

NUEVA YORK, 4 (ANSA).— "Estaba congelada exactamente como un trozo de 'beetfeck' recién sacado del 'freezer'. Yo mismo no entiendo cómo pudo salvarse". Así se expresó el doctor que atendió a Jean Hilliard, una muchacha de 19 años, de Dakota del Sur, estado norteamericano en la frontera con Canadá.

● EXHAUSTA

La muchacha, después de tener un accidente durante la noche con su automóvil, había tratado de regresar a pie a su casa, pero, exhausta, terminó cayendo al suelo, y fue encontrada a la mañana siguiente por un amigo, bajo la nieve a una temperatura ambiente de 30° bajo cero. "Estaba totalmente rígida —expresó éste— por lo que debí acostarla en diagonal sobre el asiento de mi coche. Me fue imposible doblarla".

Ya en el hospital, no pudo aplicársele en un principio inyección alguna, ya que la aguja no podía penetrar en la piel. Imposible también fue tomarle la temperatura, ya que el termómetro no registra niveles tan bajos.

ENTREGA DE DOCUMENTOS

Los documentos personales tramitados durante la semana en el Departamento de Documentación Personal de la Policía Federal, podrán ser retirados por los interesados los días sábados y domingos, en el horario de 7 a 19.

Así lo reiteró el mencionado organismo, mediante un comunicado donde fundamentaba tal procedimiento en la necesidad de agilitar las entregas y evitar, de ese modo, las frecuentes aglomeraciones que se producen a diario con la entrega de cédulas y pasaportes.

Este servicio a la comunidad que brinda la Policía Federal evita también inconvenientes en los casos de viajes al exterior, debidos a demoras en la entrega de los pasaportes respectivos. Los que necesiten con urgencia dicho documento no tendrán que aguardar en vano el paso del feriado del fin de semana para gestionar su entrega.

La cuestión de los documentos personales en esta época del año es fundamental por el problema de los viajes al exterior, dado el período de vacaciones estivales.

Ladrón a Transistores se Llevó Todo

LA PLATA, 4 (De nuestro corresponsal).— Fue apresado por la policía de Quilmes un individuo autor de un importante robo en perjuicio de una jugueteria de esa localidad, se informó aquí.

El detenido identificado como Sergio Osvaldo Castillo, argentino de 18 años, soltero, domiciliado en Conesa y Lavalle, Quilmes, tenía en su poder 40 transmisores del tipo "walkie - talkie", que poco antes había sustraído del interior de la jugueteria que Norma Brozi de Rodríguez Sepúlveda explota en la esquina de Brown y Videla.

Para lograr su cometido, Castillo había, previamente, roto una de las vidrieras del comercio valiéndose de una piedra.

El monto de la sustracción no fue evaluado, aunque asume caracter millonario.

● CADETE BIEN INFIEL

CORDOBA, 4 (De nuestro corresponsal).— Un cadete de una firma comercial de esta ciudad resultó ser el autor de un hurto consumado en perjuicio de la misma por un total de 7.400 dólares, producto de una venta de automóviles efectuada por la empresa.

La actuación policial se inició ante la denuncia de la empresa Raúl Bracco SACIF, situada en barrio General Bustos, de esta ciudad, dedicada a la venta de automotores, se pudo establecer así que autores ignorados habían abierto la caja fuerte de la firma con una llave similar o con una ganzúa y se habían apoderado de esa suma. Después se descubrió al cadete ladrón.

Llamado de Atención a un Juez de la Corte Suprema Tucumana

SAN MIGUEL DE TUCUMAN, 4 (De nuestro corresponsal).— La Suprema Corte de Justicia de la provincia efectuó un llamado de atención al juez Leonardo Juan Maloberti, del Centro Judicial de Concepción, por la no observancia de términos procesales.

Se refiere la Corte a la detención del abogado Antonio Gandur (en la cuestión referida al ingenio Nuñorco, en quiebra). Dicho abogado pertenecía a la empresa.

El juez Maloberti fue acusado por un grupo de abogados defensores de Gandur de no observar los términos procesales por cuanto imputó negociaciones incompatibles con las funciones, lo que no aparece fehacientemente acreditado a través de lo actuado.

● NUEVA UNIDAD

LA PLATA, 4 (De nuestro corresponsal).— Quedó inaugurada la nueva Unidad Regional XV La Matanza, de la Policía de la Provincia de Buenos Aires y, simultáneamente, asumió sus funciones el nuevo jefe de esa dependencia, comisario mayor Omar Manzi, durante un acto realizado en la localidad de San Justo.

La ceremonia fue presidida por el jefe de la policía bonaerense, general de brigada Oscar Guerrero y tuvo lugar en el asiento de la nueva unidad, Entre Ríos 3339, de la mencionada localidad, en el partido de La Matanza.

En el transcurso del acto fue bendecida la enseña patria y las instalaciones y habló el intendente del partido, coronel (R) Félix Camblor. Luego el general de brigada Guerrero, puso en posesión de su cargo al nuevo jefe de la unidad regional.

Impostor Prontuariado Decía que era Periodista: Detenido

SANTA FE, 4 (De nuestro corresponsal).— Personal policial de Reconquista detuvo a un supuesto periodista de un conocido semanario de la Capital Federal que resultó ser un impostor y en cuyo poder fueron hallados cheques y documentación privada falsificada.

El operativo estuvo a cargo de la unidad regional novena de la policía con asiento en Reconquista y el detenido —que se hacía pasar por Carlos Guillermo Blanco, con domicilio en Buenos Aires— fue identificado como **Carlos Alberto Guillermo Jesús Acel**, argentino de 27 años.

Acel, invocando una pretendida condición de periodista de una revista, obtuvo diversas entrevistas con autoridades de la ciudad de Reconquista que fueron grabadas.

Tiempo atrás el sujeto estuvo detenido en la cárcel de Villa Devoto, donde resultó con diversas quemaduras al producirse un motín de los reclusos del establecimiento carcelario que incendiaron colchones, dijeron fuentes responsables.

Posteriormente fue trasladado a Tucumán, donde permaneció detenido algunos meses más por estafa y defraudación y, una vez en libertad, se radicó en la ciudad de Rosario, donde cometió otros delitos similares y fue detenido nuevamente por un año y medio.

Al ser puesto en libertad a mediados del año pasado, trabó amistad con una persona de Reconquista, y con ese motivo se trasladó a esa ciudad, donde la policía lo apresó días atrás.

JUGUETES
Y RODADOS
SUPER CREDITO
PARA TODA LA FAMILIA
A SOLA FIRMA
SUPER TIENDA
DEL VESTIR, EL MUEBLE Y EL HOGAR
tienda VENUS
LYNCH 3955 (esq. Av. Sáenz 1100)
NO CERRAMOS AL MEDIO DIA

HORRIPILANTE

TREN CERCENO PIERNAS A UN EBRIO

ROSARIO, 4 (De nuestro corresponsal).— Un joven que en completo estado de ebriedad caminaba a un costado de las vías del Ferrocarril Belgrano, fue arrollado por un tren de carga, compuesto por 37 vagones, que le seccionó ambas piernas.

El accidente ocurrió a la altura de la calle 21 de Setiembre, en la localidad de Granadero Baigorria, cinco kilómetros al norte de esta ciudad. La víctima, fue identificada como Ismael Carranza, soltero, de 18 años.

Carranza quedó internado en delicado estado, en el hospital de Granadero Baigorria. Se informó que fue imposible la reimplantación de los miembros, puesto que resultaron totalmente destruidos.

● FUE UN ESCOPETAZO MORTAL

ROSARIO, 4 (De nuestro corresponsal). Por discusiones del momento un hombre asesinó a un comerciante, disparándole con una escopeta calibre 24.

El hecho ocurrió en un bar situado en la localidad de Alcorta, distante 35 kilómetros de esta ciudad.

En un momento dado, Norberto Omar Palavecino, de 30 años, le descerrajó un balazo al propietario de un negocio, Juan José Arregui, de 44 años, quien falleció poco después.

Al llegar la policía al lugar, Palavecino volvió a disparar, pero esta vez sin dar en el blanco. El homicida fue detenido y su arma secuestrada.

DE CHICAGO

EN BRASIL, ASALTO A LO 'GANGSTER'

RIO DE JANEIRO, 4 (AFP). — En el estilo de los pistoleros de Chicago de la década de 1930, un grupo de 15 hombres armados con revólveres y fusiles asaltó un banco en el barrio de Marechal Hermes de Río de Janeiro.

● ERAN POBRES JUBILADOS

Unos 200 jubilados hacían cola en un banco para retirar sus pensiones, cuando varios automóviles frenaron con estrépito y unos 15 hombres descendieron a la carrera y desarmaron a un guardia civil apostado en la puerta, obligando luego a arrodillarse a todo el público.

Mientras seis de los asaltantes entraban en las oficinas de la dirección, otro desparramó el contenido de un tambor de gasolina sobre la cámara blindada en la que se encontraba un segundo guardia civil.

● UN VIGILANTE RENDIDO

Rápidamente, ese vigilante debió abandonar su refugio y rendirse, medio asfixiado y con graves quemaduras.

Siempre manteniendo a los clientes y empleados arrodillados con los rostros contra las paredes, los bandidos se apoderaron del equivalente de 50.000 dólares, para partir y escapar en los automóviles que los esperaban frente a las puertas del banco.

Los "super atracos" se vuelven moneda corriente en Río de Janeiro, comentó en resumen la prensa carioca.

SE ACLARARON ROBOS EN GRAN BUENOS AIRES

Efectivos de la Brigada de Investigaciones de La Plata, luego de una serie de pesquisas, lograron aprehender a tres sujetos que se habían unido para cometer robos en perjuicio de comerciantes de Lanús, Valentín Alsina y Villa Diamante.

Fueron identificados como Eugenio Alberto Aravena, argentino, de 33 años, soltero, domiciliado en Castro 3989 de Lanús; José Segovia, argentino, de 32 años, casado, domiciliado en Quilmes 2679 de Lanús, y Donato Tomás Alvarez, argentino, de 35 años, soltero, domiciliado en Corrientes 850 de Quilmes.

Sometidos al interrogatorio de rigor, y luego de incurrir en evasivas y contradicciones, terminaron por confesar que se habían unido en banda desde hacía tres meses y que en dicho lapso habían perpetrado ocho robos en perjuicio de comerciantes.

La policía secuestró una máquina de sumar, un reloj pulsera, un revólver.

MUERTE EN UNA AUTOPISTA

Dos Víctimas Fatales en Rosario; Coronel Grave por Terrible Choque en Ruta 2

ROSARIO, 4 (De nuestro corresponsal).— Dos personas murieron y una tercera sufrió heridas leves, a raíz de una triple colisión de automóviles ocurrida a tres kilómetros al norte de esta ciudad.

El accidente se produjo cuando un Citroen Ami 8, patente S235331, a cargo de Benito Manuel Lozano, de 71 años, a quien acompañaba su nieta, Laura Lucía Lozano, de 7, sufrió el estallido de un neumático.

Al tratar de detener el vehículo sobre la banquina, éste fue rozado por un Chevrolet chapa S063429, guiado por Adelqui Oscar Arnan, de 43 años, quien perdió el control del volante y fue a estrellarse contra un Renault 12 rural, patente S449161, conducido por el doctor Roberto Manuel Lozano Rial, quien viajaba en compañía de su madre, Manuela Rial, y que había detenido el automóvil ante el accidente sufrido por su padre, ocupante del Ami 8.

Como consecuencia del violento impacto, la señora Rial falleció en el acto a causa de un paro cardíaco, en tanto que su hijo, que fue internado con fractura de la base craneana en el hospital Granadero Baigorria, dejó de existir, cuando era sometido a los primeros auxilios por parte de los médicos.

El conductor del Chevrolet sólo experimentó lesiones leves y se retiró a su domicilio, en tanto que Lozano padre y su nieta resultaron ilesos.

● VIOLENTO IMPACTO

MAR DEL PLATA, 4 (De nuestro corresponsal).— Dos heridos, uno de ellos un coronel del ejército fue el saldo de un choque registrado en la ruta nacional número 2 cerca de Coronel Vidal.

El accidente se produjo al embestirse, en el kilómetro 333 de la ruta nacional número 2, un coche Dodge 1500, guiado por el coronel (RE) Alberto Arturo Freyer Spangerberg, argentino de 55 años, y una camioneta Ford, guiada por una persona, inicialmente no identificada por la policía.

Freyer Spangerberg, sufrió heridas de gravedad, en tanto su esposa, resultó con lesiones de menor consideración.

● DESGRACIAS

CORDOBA, 4 (De nuestro corresponsal).— Un anciano y un joven murieron, en tanto otro joven y un niño de solo 4 años recibieron heridas de gravedad en distintos accidentes de tránsito registrados en el interior de esta provincia.

El accidente en el que murió el anciano ocurrió en la localidad de Valle Hermoso, donde un automóvil conducido por Angel Benito Ariza, de 24 años, embistió a Agapito Mulet, de 64 años, provocándole la muerte.

El segundo accidente se produjo en la ruta 38, a la altura de la ciudad de Cruz del Eje, cuando una motocicleta, en la que viajaban dos hermanos, embistió a una mula y como consecuencia de la colisión falleció el mayor de los hermanos, Luis Mario Maldonado, de 27 años, en tanto su hermano Raúl, de 19, resultó gravemente herido.

Finalmente en Monte Buey, localidad ubicada a 260 kilómetros de aquí, el niño Guillermo Fabián Singolani, de 4 años, fue arrollado por un vehículo conducido por un menor y se encuentra ahora internado, en estado de coma, en un nosocomio del lugar.

● CUATRO HERIDOS

LA PLATA, 4 (De nuestro corresponsal).— Cuatro personas resultaron heridas de consideración al chocar frontalmente los vehículos en que viajaban en jurisdicción del distrito de Azul, confirmó esta noche la policía.

El accidente ocurrió hoy en la Ruta Nacional N° 3.

DOS HERIDOS EN ROSARIO: FEROZ PELEA

ROSARIO, 4 (De nuestro corresponsal).— Por motivos circunstanciales, dos hombres se trabaron, en singular duelo, uno utilizando un cuchillo de grandes dimensiones y el otro, un grueso cinturón de cuero con una pesada hebilla. Ambos contendientes resultaron con graves heridas.

El suceso ocurrió cuando José Luis Ortiz, de 25 años y Juan Carlos Gómez, de 30, ambos domiciliados en una villa de emergencia del barrio Saladillo, al sur de esta ciudad, armado el primero con un cuchillo de 25 centímetros de hoja y el segundo, con un cinturón iniciaron una feroz pelea.

El duelo fue interrumpido cuando llegaron al lugar efectivos de la seccional 11, quienes trasladaron a los contrincantes hacia el hospital de emergencias, con graves heridas en diversas partes del cuerpo. Tanto Ortiz como Gómez, permanecen en el nosocomio, en calidad de detenidos.

¡Cuando se Hiela la Sangre!

COMODORO RIVADAVIA, 4 (De nuestro corresponsal).— Un horror con final de alguna manera feliz se produjo ayer, cuando personal policial de esta ciudad logró rescatar con vida a una niñita recién nacida, que había sido arrojada a una letrina por su madre, y la condujo a un hospital donde se le practicaron las curaciones que permitieron su recuperación.

Tras la denuncia de un hombre que descubrió el cuerpo de la criatura en el fondo de un baño precario ubicado en el patio de un conjunto de viviendas, en Alem 1604, del Barrio Pietrobelli, concurrió una dotación policial de la seccional segunda, con el resultado antes expuesto.

La investigación posterior permitió determinar que Rosa Emilia Navarro, de 22 años, soltera, domiciliada en la misma cuadra, era la responsable del frustrado infanticidio y que el acto de alumbramiento se produjo en el mismo sitio donde fue hallada la bebita.

La niña, que permaneció aproximadamente 4 horas en el fondo de la letrina, tras recibir las atenciones necesarias quedó fuera de peligro en el Hospital Regional de esta ciudad; su desnaturalizada madre, en tanto, fue llevada detenida a la seccional segunda.

De acuerdo con trascendidos en el ámbito policial, "lo más penoso del episodio es la aversión que muestra Rosa Emilia Navarro hacia su hijita, producto de su elementalidad y condición social, de lo cual no es culpable".

Presos: Sin Pollos ni Plata

LA PLATA, 4 (De nuestro corresponsal).— Efectivos de la Brigada de Investigaciones de Lanús detuvieron a tres hombres que al no poder hacer efectivo el cobro de un cheque —que no tenía fondos— sustrajeron a la propietaria del mismo diversas mercaderías de su negocio, hasta cubrir la suma estipulada en el documento.

Los detenidos fueron identificados como José Pedro Beltramino, de 59 años; Luis Alberto Labanca, de 23, ambos con domicilio en Chilavert, partido de San Martín y Guillermo Alberto Romero, de 28 años, con domicilio en Malabia 620, departamento D, de la Capital Federal.

Los tres detenidos confesaron que hace un tiempo atrás habían vendido en la localidad bonaerense de Ingeniero Budge una importante cantidad de pollos y que se les pagó por esa operación con un cheque de 3.000.000 de pesos, el que fue rechazado al presentárselo para su cobro por no tener fondos.

La dueña del cheque fue identificada como Celia López de Manuzzi, quien posee una tienda en Remedios de Escalada, oeste. Hasta el comercio habrían llegado los tres sujetos que se "cobraron" el cheque sustrayendo mercadería del local hasta completar la suma adeudada.

El sumario por robo está a cargo ahora del juez en lo Penal de Lomas de Zamora, doctor Jorge Schuttere.

DOS LADRONES DE "VERANEO"

MAR DEL PLATA, 4 (De nuestro corresponsal).— Dos delincuentes, imputados de robos y hurtos en las zonas balnearias, fueron detenidos.

Fueron identificados como Jorge Manuel del Prado, argentino, de 18 años, domiciliado en Olivos, provincia de Buenos Aires, y Juan José Dadoso, argentino, de 22 años.

Fueron capturados por el Comando Radioeléctrico en el domicilio de Alsina 2872 en proximidades de la estación terminal de este distrito.

● PERDIDAS

SANTIAGO DEL ESTERO, 4 (De nuestro corresponsal).— Un incendio de proporciones destruyó totalmente las existencias e instalaciones de una casa de comercio de esta ciudad, mientras los bomberos trabajaron con todos sus efectivos.

El local siniestrado, de propiedad de **Andrónico Segundo Juárez**, está ubicado en la intersección de las calles Salta y Tucumán y cubría los renglones de perfumería, artículos de tocador y limpieza del hogar.

Las pérdidas son varias veces millonarias.

INCENDIO LA CASA Y LO GRABO

Una comisión perteneciente a la subcomisaría de Remedios de Escalada Oeste dependiente de la seccional 1ª de Lanús, procedió a la detención de Alberto Rolando Brussisi, argentino, de 26 años, casado, domiciliado en Yerbal 2536 de Lanús.

Este sujeto, tras mantener un altercado con su concubina, a la que amenazó de muerte con un revólver, y tras retirar sus pertenencias además de un grabador, procedió a rociar el lugar con nafta y arrojó un fósforo provocando un incendio que consumió todo el precario lugar.

Mientras el fuego se incrementaba, el imputado permanecía en el lugar grabando en un cassette los distintos sonidos que provocaba el siniestro.

El incendio pudo ser sofocado por una dotación de Bomberos Voluntarios de Remedios de Escalada Oeste.

En poder del imputado, la policía secuestró un grabador, una caja de proyectiles calibre 22 corto, y otros efectos. El revólver no pudo ser secuestrado ya que el detenido lo arrojó al fuego.

Por lo expuesto se instruye ahora el correspondiente sumario por incendio intencional.

AL BAILE EN TAXI, PERO 'AJENO'

CORDOBA, 4 (De nuestro corresponsal).— Luego de un corto tiroteo con la policía, dos sujetos que iban a un baile en automóvil taxímetro robado, fueron detenidos en la zona de la Guarnición Aérea Córdoba.

Por ese sector de la ruta nacional número 20 que va a Villa Carlos Paz, transitaba un taxi cuyas características habían sido proporcionadas a la policía como las de un vehículo robado. En esas circunstancias fue avistado por un patrullero policial; sus ocupantes, al observar la presencia de los agentes del orden, imprimieron mayor velocidad al rodado y cubrieron su huida a balazos. Sin embargo la policía pudo alcanzar y luego interceptar el paso del taxi. En su interior se encontraban dos jóvenes, uno de ellos José Eduardo Martínez, de 22 años, y el otro José Francisco Tapia, de 20.

Al ser interrogados declararon que poco antes Martínez había robado un taxi y luego había buscado en su casa a Tapia invitándolo a ir a bailar a la ciudad de Villa Carlos Paz. Las armas utilizadas por los jóvenes para tratar de huir de la policía no fueron encontradas. Se los acusa de resistencia calificada a la autoridad.

EXCARCELACION EN UN FALLO SINGULAR

SANTIAGO DEL ESTERO, 4 (De nuestro corresponsal).— El juez de crimen de segunda nominación, doctor Ernesto A. J. Vital, concedió la excarcelación bajo caución juratoria a un imputado por hurto simple, pese a registrar en su prontuario antecedentes penales y a la denegatoria formulada por el ministerio fiscal.

Se trata de José Roberto Gómez, procesado por hurto simple en 1976; detenido en 1977 por hurto, pero liberado por falta de méritos, y en 1979 y 1980, procesado por robo simple y hurto simple, respectivamente.

Siguiendo el criterio sustentado por los doctores Vera Barros y Quiros, de tratadistas que participaron en las IV Jornadas Científicas de la Magistratura Argentina en Mar del Plata (1980), sostiene el doctor Vital que "la teoría de la acumulación", además de "injusta" es contradictoria con el "principio de inocencia sustentado por la Constitución Nacional en su artículo 18".

Dentro de esa línea conceptual sostiene que favorece al imputado la posibilidad de la declaración de inocencia cuando se expidan en los respectivos casos los cuerpos judiciales facultados para dictar sentencias en firme.

El fiscal del crimen, al rechazar la petición de la defensa, se apoyó en las prescripciones del artículo 268 inciso 2do. del Código de Procedimientos Criminal y Correccional.

ENCONADA LUCHA CONTRA LA FEROZ SUBVERSION PERUANA

LIMA, 4 (AFP).— Un alferez y tres guardias civiles de un comando antiguerrillero, que habian capturado a dos de los 20 extremistas que el pasado 24 de diciembre invadieron un predio agricola andino, "han sido dados por desaparecidos", se informó aqui.

El oficial y los tres guardias, que formaban parte de un contingente antiterrorista que perseguia al grupo de extremistas que asaltó un fundo agricola en Ayacucho, 575 kilómetros al centro - sur del pais, habian salido el 29 de diciembre pasado de la localidad de Vilcahuaman trayendo a dos presos con destino a Ayacucho sin saberse hasta la fecha la suerte que han corrido, temiéndose que hayan sufrido algun atentado en una zona inaccesible de Los Andes.

Pese a que los tres guardias son considerados expertos conocedores de la zona, el alto comando al que pertenecen ha dispuesto su búsqueda inmediata, con la partida hacia la zona de una patrulla.

Entre tanto, un centro de entrenamiento guerrillero dirigido por el grupo extremista "sendero luminoso" fue descubierto por la policia en la localidad de Oscollo, Apurimac, 1.000 km al sudeste de Lima, donde preparaban especialmente a reclutas de las fuerzas armadas, segun las mismas informaciones.

La preparación de los elementos guerrilleros estaba a cargo de Eucario Najarro, ex policia - militar y principal dirigente del grupo de 30 "campesinos - terroristas" que asaltó el fundo San Agustin de Ayacucho, dando muerte al propietario del mismo y a un empleado.

Según precisiones de la policia, Najarro es considerado como hombre extremadamente peligroso, karateca (cinturon negro), especialista en manejo de armas y explosivos.

En dicho centro de entrenamiento, que fue descubierto el pasado 29 de diciembre, la policia descubrió todo un diagrama de acción terrorista, documentacion y armas.

'DANZA' DE LOS REHENES

Trasladaron hoy a Otros Tres Confinados; Siguen las Propuestas

BEIRUT, 4 (AP).— Los tres rehenes norteamericanos confinados en la cancilleria Irani en Teheran durante 14 meses han sido trasladados a "un lugar de residencia mas apropiado", informó hoy la agencia oficial noticiosa PARS en un mensaje captado aqui.

Añadió que el traslado fue anunciado por Ahmad Azizi, el funcionario a cargo de la cuestion de los rehenes para la oficina del primer ministro.

El breve anuncio no dio razones para el cambio.

Segun PARS, Azizi declaró que la transferencia de los tres rehenes —Bruce Laingen, Michael Howland y Victor Tomseth— fue ordenada por el gobierno irani.

No se supo el lugar donde fueron trasladados los cautivos, ni si se reunieron con los otros 49 rehenes, tambien mantenidos en lugares desconocidos.

Iran anunció que habia retirado a los 49 rehenes de la embajada norteamericana en Teheran y los habia trasladado a distintos puntos del pais para impedir otro intento de rescate por parte de Estados Unidos luego de la fracasada misión de abril. Los rehenes aparentemente fueron congregados para servicios navideños hace dos semanas, pero no se sabe si permanecen juntos.

Laingen, Howland y Tomseth se encontraban en la cancilleria cuando los militantes iranies tomaron la embajada norteamericana el 4 de noviembre de 1979. Desde entonces permanecian prisioneros en la cancilleria.

En Washington, el vocero del Departamento de Estado, Jim Barber declaró que "no hemos podido obtener confirmacion en un sentido u otro" sobre el supuesto traslado.

No se dieron a conocer otros detalles en forma inmediata.

● **LA GUERRA CONTRA IRAK**

MANAMA, Bahrein, 4 (AP).— A pesar de la disminución de la lucha en la guerra real, la guerra radial entre Iran e Irak continúa sin tregua y las emisoras de ambos paises solo coinciden en un tema: acusar a Estados Unidos de ser el villano en el conflicto del golfo Persico.

"Siniestro Estados Unidos", "La raiz de todos los males", "el principal manipulador de la guerra del Golfo", son algunos de los calificativos. A veces, las denuncias son tan similares que los oyentes en torno a la region del Golfo tienen que ajustar los diales de sus receptores para determinar si han sintonizado radio Bagdad o las transmisiones en árabe de radio Teheran.

Pero las virulentas descripciones que ambos bandos hacen de su enemigo no dejan margen a error.

La radio iraqui califica al lider religioso irani, ayatollah Ruhollah Jomeini, y a sus partidarios de "al majoos", termino que alude a los adoradores de la magia del fuego, un culto anterior al Islam, de la antigua Persia.

Por su parte, Radio Teheran califica al presidente iraqui Saddam Hussein y sus colaboradores de herejes.

Para Reagan Hijo, Carter Sigue Siendo "una Rata"

WASHINGTON, 4 (UPI).— El hijo del presidente electo Ronald Reagan dijo que mantiene su declaración de que el presidente Jimmy Carter tiene la "moralidad de una serpiente", y agregó que el mandatario es una "rata".

En una entrevista publicada en la edición dominical del Diario Washington Post, a Ronald Prescott Reagan, el hijo de 22 años del ex actor y ex gobernador de California que el 20 de este mes asume la presidencia de Estados Unidos, se le pidió que aclarara sus discutidas observaciones sobre Carter.

"No tengo afecto por el señor Carter, ni le tengo respeto. Pienso que realmente es una rata", dijo el hijo del presidente electo según el Washington Post.

El joven Reagan agregó que estaba plenamente consciente del impacto que habia causado su denigrante comentario previo acerca de Carter, el que fue publicado en una revista neoyorquina.

"Parece que les gusto lo de Carter, y a mi no me importa, pueden usarlo todo lo que quieran", declaró el hijo de Reagan.

Agregó que "casi hizo el comentario" sobre Carter durante la campaña presidencial de su padre.

El joven Reagan quien ha demostrado ser bastante independiente de sus padres y que trabaja como bailarin en Nueva York, causo considerable conmocion cuando el mes pasado declaró a la revista New York que no le estrecharia la mano a Carter durante la ceremonia de inauguración de su padre, debido a que el presidente tiene la "moralidad de una serpiente".

● **EL YANQUI ESTAFADOR**

NASSAU, Bahamas, 4 (AP).— El financiero fugitivo Robert Vesco declaró hoy que no ha "desaparecido" ni se ha "escondido" y que regresara a Nassau el lunes para oponerse a los esfuerzos del gobierno bahameno por deportarlo.

"Ademas", dijo en una declaración escrita, "no tengo a donde ir".

Vesco desapareció de su residencia el martes, un dia antes de que funcionarios de inmigración acudieran a notificarle su deportación en dos semanas.

TERRORISMO

ROMA, 4 (EFE).— El ministro de Justicia, Adolfo Sarti, deberá responder mañana lunes en el Parlamento sobre una serie de temas relacionados con el terrorismo, aunque el debate se particularizará en el papel del periodismo.

El tema del periodismo y su función se puso en el tapete luego que la revista "L'Espresso" publicara declaraciones del grupo terrorista "Brigadas Rojas" y pasajes del interrogatorio al juez secuestrado, Giovanni D'Urso.

La publicación del material que hicieron llegar las "Brigadas Rojas" a través de dos periodistas de esa revista desató una vasta polémica y los profesionales intermediarios fueron luego detenidos por orden del juez.

El debate del Parlamento proseguirá en los próximos días con la convocatoria de reuniones de la Federación de Prensa, de la Orden de Periodistas y del Comité de Redacción de "L'Espresso".

"¿Es un deber o un delito entrevistar a un terrorista?", se pregunta hoy la prensa italiana. Las respuestas son muy dispares.

"El periodista no es un 007, sino un ciudadano como todos los otros. Su poder de investigación es ilimitado cuando se trata de descubrir los escándalos de los poderes públicos, pero tiene el deber de contar al magistrado si está en contacto con un terrorista", dice hoy el director de la "Stampa".

CLERO JUDIO 'ESCANDALOSO'

TEL AVIV, 4 (AP).— El escándalo que afecta al clero israeli comenzó a amenazar la estabilidad del gobierno cuando se dijo que la policia habia recibido órdenes de abandonar una investigación políticamente embarazosa.

Yossi Sarid, parlamentario del Partido Laborista (de oposición), afirmó que el ministro del Interior, Yosef Burg, habia ordenado al jefe de la policia, Herzl Shafir, que esperara hasta después de las elecciones, programadas para noviembre, para proseguir su investigación de las actuaciones financieras del Ministerio del Interior.

Se dijo que los laboristas planeaban presentar una moción de desconfianza al gobierno, que ya enfrenta un colapso debido a su política económica.

La acusacion contra Burg se produjo tres días después de que destituyera a Shafir, supuestamente por introducir "métodos antidemocráticos" en la policía.

Esta acción despertó una enorme controversia.

Sarid dijo a AP que existe documentación según la cual el ministerio de Burg utilizó fondos destinados a las municipalidades para apoyar a instituciones religiosas proclives a su partido político, el Partido Religioso Nacional (PRN).

ESPAÑA: SECUESTRO

BILBAO, 4 (ANSA).— El propietario de una empresa constructora fue secuestrado en su domicilio aquí y después herido de bala antes de ser abandonado por sus secuestradores los cuales, según llamadas telefónicas a medios informativos, dijeron pertenecer a la ETA.

La víctima, Luciano Varela Echeverría, ya sufrió otro atentado el pasado mes de noviembre cuando una bomba estalló en una de sus obras de construcción, pero resultó ileso.

● **HIRIERON A UN FRANCES**

ZARAUZ, España, 4 (UPI).— Varios desconocidos hirieron gravemente a tiros a un francés en la población costera vasca de Zarauz, dijo la policía.

No está claro si el ataque fue un atentado criminal o político, quizá obra de terroristas vascos en represalia por el asesinato ocurrido hace una semana en Francia de uno de sus máximos dirigentes.

Fuentes policiales de Zarauz no identificaron al francés, aunque indicaron que agentes de la Guardia Civil lo llevaron al hospital de San Sebastián, capital de la provincia de Guipúzcoa.

Médicos del hospital dijeron que el paciente se encuentra en estado crítico tras ser operado de dos balazos sufridos en el pecho.

● **CONTRA LA ETA**

PARIS, 4 (EFE).— El director del semanario francés "L'Express", Jean-Francois Revel, autor de un reciente artículo de denuncia del egoísmo francés frente al terrorismo vasco, reiteró hoy que en el país vasco español "las condiciones presentes no justifican en ningún grado el recurso del terrorismo".

SIGUEN ASESINATOS

SAN SALVADOR, 4 (AP).— El presidente del Instituto de Transformación Agraria de El Salvador, José Rodolfo Viera, de unos 40 años, y dos abogados norteamericanos que lo acompañaban fueron asesinados a tiros por dos desconocidos en un hotel céntrico de esta capital, informó hoy la policía.

Los norteamericanos fueron identificados como Mark David Pearlman, de 42 años, y Michael Peter Hammer, de 35.

Mark Pearlman era asesor legal del Instituto Norteamericano de Desarrollo Agrario, financiado por la Agencia para el Desarrollo Internacional (AID) y residía en El Salvador desde hace siete meses.

Hammer había llegado ayer y estaba de paso en el país.

De acuerdo con la información oficial los tres hombres bebían café en el restaurante del hotel cuando fueron baleados por los dos asesinos con armas de calibre 9 y 45.

● **DE MADRUGADA**

Una fuente dijo que la embajada norteamericana fue avisada del crimen a eso de las tres de la madrugada. La fuente agregó que inmediatamente se comunicó con el ministro de Defensa, coronel José Guillermo García y con el presidente de la junta de Gobierno, José Napoleón Duarte, quienes prometieron una investigación exhaustiva.

Viera había sido blanco hace poco más de un mes de otro atentado pero resultó ileso en el tiroteo.

El Instituto de Transformación Agraria es el organismo responsable de ejecutar el plan de reforma rural considerado la base de los cambios económicos y sociales en que está empeñado el actual régimen.

—PIBE DIJO QUE SABIA PILOTEAR AVIONES, ERAN MENTIRAS Y MATO A SU FAMILIA—

EL CAJON, California, 4 (AP).— Un joven de 15 años, que trataba de demostrar a su madre, a su padrastro y a otras dos personas que sabía volar, robó un avión bimotor y llevó a todos ellos a una espantosa muerte, informó la policía.

Los investigadores dijeron que Grant Thomp- [illegible] el grupo hacer en un vuelo en año nuevo a Las Vegas, Nevada.

El muchacho, calificado por un compañero de colegio como "un fanático de la aviación", había tomado un curso en la escuela secundaria sobre principios de aerodinámica.

Un vecino, Frank Belville, dijo que el joven "había convencido a todos de que era piloto".

El avión despegó ayer del aeropuerto Gillespie, pero cayó inmediatamente rebotando sobre la pista y aplastando ambos motores.

Luego de ganar altura nuevamente a unos 15 metros, el avión se dio vuelta abruptamente y se estrelló contra un depósito de muebles, tras lo cual se incendió.

Los participantes listos para la partida, poco despues de las 8.30.

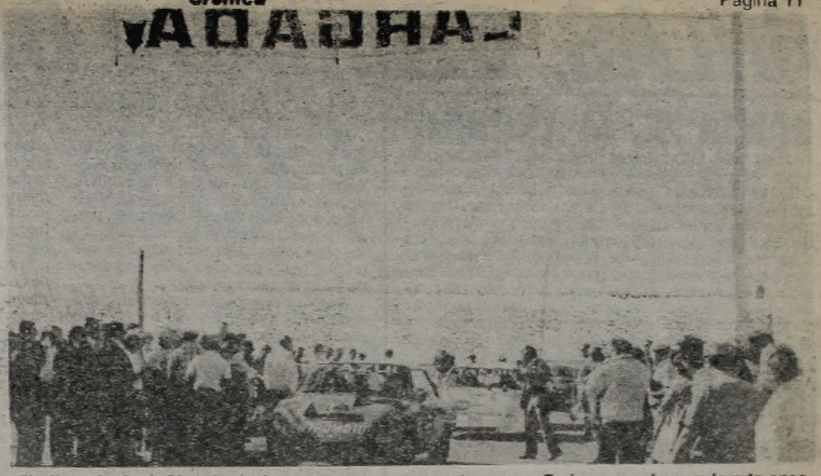

El piloto de Azul, Ricardo de Arzave, se pone en marcha con su Torino, para devorar la ruta once.

TRIUNFO ANTONIO AVENTIN

El TC Inauguró Exitosamente la Ruta 11

El piloto de Morón, Antonio Aventin, logró una nueva victoria en Turismo Carretera, al imponerse en la competencia disputada hoy en el circuito "19 de Noviembre", en las afueras de la ciudad de La Plata. La prueba, a quince vueltas al trazado, fue precedida por un tramo clasificatorio entre las localidades de Esquina de Crotto y Poblet, que dejó inaugurados los últimos 180 kilómetros de la ruta provincial N° 11.

Promediando la competencia final, Roberto Mouras era puntero de la prueba, aventajando por siete segundos a Antonio Aventin, detrás de quien quedaban Oscar Aventin, Espinoza, Pellegrini, De Arzave y Martínez.

Sobre el final, Mouras se fue quedando, con lo cual cedió el liderazgo a Antonio Aventin, quien se impuso seguido por su hermano Oscar mientras Mouras quedó relegado al tercer puesto.

● **EL PRIMER TRAMO**

Con apenas quince minutos de retraso sobre el horario previsto, se puso en marcha en el paraje "Esquina de Crotto" la competencia automovilística de Turismo Carretera que sirvió para dejar inaugurado el último tramo de la ruta provincial número 11, cuya construcción finalizó hace pocos días.

A partir de las 8.45, las máquinas se fueron poniendo en movimiento, con intervalos regulares de veinte segundos entre cada una de ellas. El primer auto en partir, fue el correspondiente al volante de Chacabuco, Francisco Espinoza, seguido por Oscar Aventin, Juan Ayarza Garré y Antonio Aventin, todos ubicados de acuerdo al ranking de la especialidad. En total, iniciaron la prueba 54 máquinas.

Recorridos aproximadamente 50 kilómetros, Héctor "Laucha" Ríos era el puntero de la competencia, seguido a nueve segundos por Tony Aventin, a once por Atauri y a trece por Occhionero, detrás de quienes se colocaban Oscar Aventin, Nani, Ayarza Garré, Espinoza, Fernández y De Arzave. Poco después del cruce con la ruta 36, se detuvo Oscar Aventin, quien marchaba primero en el camino. Tras un breve lapso en el que revisó el motor, el hombre de Morón reinició la marcha. Luego se supo que todo se debió a la rotura del marcador de temperatura de agua.

En oportunidad de pasar todos los competidores por la localidad de Las Pipinas, ubicada precisamente en la mitad del recorrido de 180 kilómetros, las posiciones se clarificaron, resultando puntero hasta allí Roberto Mouras, quien marcó un promedio de 245,454 kph., aventajando por cinco segundos a Osvaldo Villaverde, por 27 a Juan Occhionero y por 30 a Orlando Rodríguez y Héctor Ríos, quienes igualaban la cuarta posición. Más atrás, quedaban: Antonio Aventin, Ricardo De Arzave, Juan José Pellegrini, Carlos Nani, Carozzo, De Benedictis, Pachialat, Ayarza Garré, Castello.

Mouras, que punteó hasta Pipinas, se retrasó en los últimos tramos al tener una falla en la batería, por lo que cedió el liderazgo a Osvaldo Villaverde, quien se adjudicó la etapa a un promedio de 249.893 kph.

En segundo lugar, a solo cinco segundos, quedó Roberto Mouras y tercero, a 5s5/10, Miguel Atauri. La clasificación fue la siguiente: 1°) Osvaldo Villaverde, 43m13s1/10; 2°) Roberto Mouras, 43m18s1/10; 3°) Miguel Atauri, 43m18s6/10; 4°) Antonio Aventin, 43m28s1/10; 5°) Orlando Rodríguez, 43m42s9/10; 6°) Juan Occhioner, 43m46s9/10; 7°) Juan José Pellegrini, 43m54s9/10; 8°) Héctor Ríos, 44m07s; 9°) Carlos Nani, 44m27s8/10 y 10°) Emilio Satriano, 44m30s6/10.

El gobernador bonaerense, general Ibérico Manuel Saint Jean, imparte la orden de largada al primer competidor de la carrera de TC, Francisco Espinoza. Los pilotos recorrieron el último tramo asfaltado de la ruta Once.

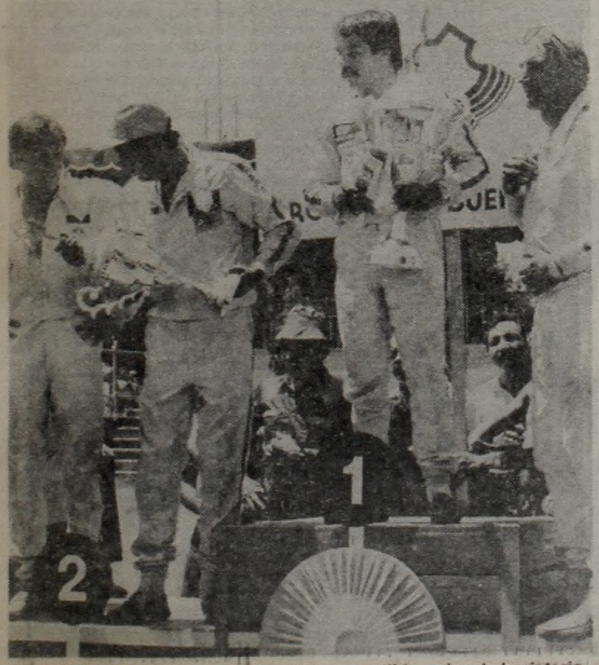

El podio de los triunfadores. Aventin, un apellido amigo de la victoria.

FUE INAUGURADA LA RUTA 11

El gobernador de la provincia de Buenos Aires, general Ibérico Saint Jean, inauguró hoy oficialmente la ruta provincial número 11, en una ceremonia efectuada en el paraje denominado "Esquina de Crotto" que contó con la presencia del comandante en Jefe del Ejército, teniente general Leopoldo Fortunato Galtieri.

A las 8.45 el primer mandatario bonaerense dio la orden de largada de la competencia automovilística "Premio Inauguración Ruta Provincial 11", cuyas alternativas se consignan en otro lugar de esta misma página.

La flamante arteria vial, que un automovilista describió como "un balazo", implica una nueva alternativa para viajar hacia y desde la zona atlántica, al unir a la Capital Federal y Gran Buenos Aires con Mar del Plata y Miramar. De tal manera, se cristaliza otra traza para el movimiento turístico que habrá de aliviar el gran caudal de tránsito de la ruta 2, por consiguiente, reducirá la estadística de accidentes.

El sector habilitado en la fecha comprende cuatro tramos: Pipinas-Río Salado (20 kilómetros), Río Salado-Canal 15 (26.200 kilómetros), Canal 15-Arroyo Las Víboras (24.400 kilómetros), Las Víboras - Esquina de Crotto (12.800 kilómetros). La vía empalma, en las cercanías de la localidad de Pipinas, con la ruta 36 que tiene origen en la ruta 2, conectando, por intermedio de esta última, con la Capital Federal.

El general Saint Jean destacó en el acto inaugural que por la ruta 11 se volcará en el futuro la circulación de cargas que, desde diversos puntos del territorio bonaerense, se dirijan al puerto de aguas profundas proyectado en las cercanías de Punta Médanos.

● **NORMAS DE TRANSITO**

Por su parte, la Dirección de Transportes del Ministerio de Obras Públicas bonaerense aclaró que hasta el 20 de abril próximo la velocidad máxima que se permitirá en la ruta recién habilitada será de 100 kilómetros por hora, desde la intersección de la ruta 36 hasta la ciudad de Mar del Plata.

Asimismo se especificó que en este circuito turístico (regirán también las mismas restricciones que en la Ruta Nacional número 2, y en tal sentido se reiteró que se limita para uso exclusivo de vehículos menores de dos toneladas los días viernes de 16 a 24, los sábados de 8 a 14 y los domingos de 16 a 24.

La repartición oficial expresó que las restricciones consignadas no comprenden a los vehículos de transporte de mercaderías perecederas, tales como verduras, pescado, leche y sus derivados.

La infraestructura del nuevo camino se complementará en breve con la instalación de estaciones de servicio, cafeterías, baños, talleres mecánicos, salas de primeros auxilios y cabinas telefónicas.

● **PEDIDO DE LA CETUP**

MAR DEL PLATA, 4 (De nuestro corresponsal).— La Cámara de Empresarios del Transporte Urbano de Pasajeros (CETUP) de esta ciudad, reclamó el ensanche de los carriles de la avenida Luro en este distrito, "en por lo menos dos metros más con relación al actual trazado".

¡VILAS, BORRADO DE AUSTRALIA!

Cayó Ante el Ignoto Warwick Quien Luego Perdió en la Final

MELBOURNE, 4 (AFP).— El tenista australiano Kin Warwick dio la gran sorpresa al derrotar al argentino Guillermo Vilas, cabeza de serie número uno del torneo Abierto de tenis Marlboro, dotado de 350.000 dólares de premio y que el argentino había ganado en los años 1979 y 1980, recordándose que en 1977 había llegado a la final perdiendo en la instancia decisiva.

Warwick se anotó la victoria en cinco sets: 6-7, 6-4, 6-2, 2-6 y 6-4. Con este resultado Warwick deberá enfrentar en la final al norteamericano Brian Teatcher. El partido, interrumpido ayer por falta de luz, al cumplirse el tercer set, prosiguió hoy, donde Vilas tuvo gran reacción ganando por 6-2 para claudicar definitivamente en el siguiente por 6-4. No rindió en la medida esperada el tenista argentino a quien se le notó algo cansado y sin sus brios tan característicos.

Warwick puso en dificultades muchas veces al argentino y pudo así ganar el primer set y acumular amplias ventajas en el tercero. Allí prácticamente Vilas estaba derrumbado en su moral. Las cosas no le salían bien y el juego le era muy desfavorable. Sin embargo, la pausa impuesta lo mostró algo renovado pero su reacción careció de continuidad y así sucumbió ante un joven que añade a su campaña esta victoria de gran resonancia.

● GANO TEACHER

Esta mañana se disputó la final entre el australiano Kim Warwick y el ganador de la otra semifinal, el norteamericano Brian Teacher. En un match que duró apenas una hora y 57 minutos, el norteamericano se adjudicó su primer gran torneo al conseguir una resonante victoria por 7-5, 7-6, y 6-3.

Teacher de 26 años y calificado Nº 8 ganó 50.000 dólares y 350 puntos del Grand Prix que lo elevaron a la décima posición en la tabla de valores.

● URUGUAY VA A ECUADOR

MONTEVIDEO, 4 (ANSA).— El equipo de tenis de Uruguay viajará hoy hacia Guayaquil donde debutará ante su similar de Ecuador en la ronda eliminatoria de la Copa Davis.

La delegación uruguaya viajará presidida por Washington Beltrán; como director técnico Enrique Pérez Alvarez, y los tenista José Damiani, Diego Pérez y Alberto Laborde.

Los matches entre uruguayos y ecuatorianos se realizarán los días viernes 9, sábado 10 y domingo 11.

El técnico uruguayo Enrique Pérez Alvarez espera confiado el desempeño de sus dirigidos y espera lograr un triunfo en la primera ronda de la Copa Davis.

SANTA FE, AL TRABAJO

SANTA FE, 4 (De nuestro corresponsal).— Esta semana que se inicia dará lugar a que los jugadores del club Colón retornen a los entrenamientos. Lo harán interinamente a las órdenes de José Omar Sanitá, hasta que sea nombrado el nuevo DT. , lo que ocurrirá el día miércoles. Se procura que los jugadores Monzón, Leroyer y Villarruel, que están libres, continúen en el club. Por otra parte, sigue siendo difícil la solución en el club en el aspecto económico. Además, el 25 se tendría que cumplir el acto eleccionario pero, hasta ahora, no se ha presentado ninguna lista. Por tal motivo, diversas agrupaciones del club pedirán al síndico Benito Rodríguez que prolongue su mandato por 60 días más.

Por el lado del club Unión el panorama es otro. Mañana será presentado al plantel de jugadores el nuevo cuerpo técnico que encabeza Carlos Cavagnaro y Alberto Violi, éste en 3ª división. Además se informó de las contrataciones de los jugadores mendocinos Ricardo Logiácomo, Carlos Ereros y Raúl Rogel. Con respecto al arquero Pumpido se dijo que River Plate no ha solicitado aún su préstamo para el torneo de verano.

VERANO CON TEMPERATURA EN ASCENSO

Gimnasia: El próximo miércoles se resolverá quien será el director técnico. Hay varios postulantes, entre ellos Eduardo Janin. Como asesor técnico continuará Antonio Rosi. El flamante presidente, Norberto Sánchez, señaló que el cordobés Beltrán fue solicitado por Unión y el marcador Esquivel por Platense. Oscar Pérez se encuentra en España y está a punto de firmar por el Burgos.

Tigre: Habrá elecciones el próximo domingo. Se presentarán dos listas. Los candidatos son éstos: Raúl Urrere Pon y Jorge Leber (Círculo Tigrense) y Luis Longo - Néstor Manfredini. Mañana habrá asamblea para tratar la memoria y balance. Hay un déficit de un "palo verde". Existe una fuerte deuda con el plantel.

Atlanta: Todavía no fue designado el director técnico. Podría ser Luján Manera. Mientras tanto el plantel continúa entrenándose con el preparador físico Habberger. Hay jugadores que todavía no cobraron diciembre ni el aguinaldo.

Morón: El 10 vuelven al trabajo y luego se trasladarán a Necochea a realizar la pretemporada. Sigue como técnico Mario Griguol y como preparador físico Carlos Mackin.

Los Andes: Pedro Mansilla ya se hizo cargo de la dirección técnica, como preparador físico continuará Carlos Socin. Habrá varias incorporaciones.

Español: Mañana reanuda el entrenamiento (ya habían trabajado durante dos semanas) bajo la dirección técnica de Roberto Iturrieta. Hasta ahora solamente firmó Miguel Angel Corvo, en las próximas horas lo hará el volante Marcelo Pérez.

Arsenal: El plantel ya está trabajando. A pesar de las promesas, todavía no le adquirieron el pase (cuesta 5.500 "palos") al volante Raúl Baglioni. En caso de no hacer uso de la opción la institución de Sarandí, emigraría a Sarmiento de Junín.

Argentino de Quilmes: Ya están practicando en el country de Estudiantes de La Plata. El técnico es Cacho Malbernat y el preparador físico Luis Secato. Carlos Pachamé será el asesor.

Estudiantes: El próximo miércoles vuelven al trabajo. Ricardo Trigili continuará como técnico. El profesor Dean todavía no arreglo su situación. El volante Papandrea sería transferido a All Boys. El puntero Juan Guillermo también sería vendido.

Lanús: El conjunto "Granate", dirigido por Juan Manuel Guerra, de notable campaña durante la temporada pasada y candidato este año a lograr el ascenso, ya incorporó a D'Angelo, Nani, Gianetti, Morelli. En las próximas horas también contratará a un volante. El próximo miércoles, en horas de la tarde reanudan el entrenamiento. A partir del 22 comenzarán la pretemporada en Villa Giardino, Córdoba.

Almirante Brown: Los directivos mantuvieron anoche una conversación con Antonio Villamor para que ocupe el cargo de técnico.

El Porvenir: Ya está trabajando como técnico Jorge Masalis y Omar Gerentino es el preparador físico. Están entrenándose, pero todavía no firmaron, Nogueira, Lóspice, Quiroga, Volk, Moscia y Britos.

Temperley: Fue confirmado como técnico Domingo Caparelli. Eduardo González continuará siendo el preparador físico. Pedro Coronel está a punto de ganar el juicio que mantiene con la institución, por un total de quince mil "palos" nacionales.

Banfield: Mañana a las 18 asume como técnico Héctor "Bambino" Veira. El ex volante de Huracán, Patricio Wade, también estampará la firma por un año. Todavía no se sabe quien será el preparador físico. El puntero Gerardo Ríos también podría ser jugador del "Taladro".

Talleres: Mañana, el presidente de la entidad, Oscar Marazzi, hablará con el "Chamaco" Rodríguez, para que se haga cargo del plantel. En la lista también está Marcelo Juárez.

Italiano: Mañana, a las 9, asume como director técnico, Antonio D'Accoso. El DT también había sido tentado por Gimnasia. Contratarán solamente a dos o tres elementos.

San Miguel: El conjunto de Adolfo Vázquez intentará este año el ascenso de la "B". Por ese motivo es que están buscando refuerzos de primera línea. Ya mantuvieron conversaciones con varios jugadores pero todavía nadie estampó la firma.

SUSPENDIERON LA OCTAVA Y KORCHNOI SONRIE

MERANO, Italia, 4 (ANSA).— El disidente soviético **Viktor Korchnoi** y el alemán federal **Robert Heebner** suspendieron en la movida 41 la octava partida de la final para clasificar al jugador que enfrentará a Anatoly Karpov por el título del mundo. Korchnoi condujo las piezas blancas en la octava partida. Abrió el juego con peón dama y su contrincante alemán respondió simétricamente. Hasta las primeras veinte jugadas el juego se planteó equilibradamente, llegando ambos jugadores a una posición bastante pareja; tanto es así que en esa cantidad de movimientos la pérdida de material fue igual para ambos: un alfil, un caballo y tres peones menos para cada uno. Sin embargo, Korchnoi tenía un problema: **el tiempo.** Para 20 movimientos había empleado una hora y cuarenta y siete minutos. En síntesis, disponía de muy poco tiempo para hacer una cantidad similar de jugadas. A pesar del tiempo en contra, en el resto del desarrollo de la partida Korchnoi logró una supremacía de dos piezas antes de la suspensión. La duda está en cómo hará el disidente para aprovechar la ventaja material que tiene a su favor o si el tiempo volverá a conspirar contra sus posibilidades.

● REANUDACION

La octava partida se reanudará mañana; en tanto hoy se iniciará la novena, en donde el alemán conducirá las blancas. El resultado marca empate en 3.5 puntos para cada uno. Ambos, a su vez, tienen una victoria con piezas negras. Con respecto a la partida suspendida, Korchnoi tiene posibilidades de ganar, siempre que sepa aprovechar la ventaja. Hüebner parece haber sentido sicológicamente el error gravísimo de la séptima partida y en esta octava se mostró cauteloso, como queriendo evitar probables errores garrafales.

Es evidente que el apátrida Viktor Korchnoi se ha recuperado. No solo alcanzó a igualar en las posiciones al alemán Huebner sino que levantó su juego y ahora más aplomado e inteligente en sus movidas, volvió a ser el candidato obligado. De triunfar en la partida suspendida quebraría la igualdad pasando al frente de las posiciones. Tiene ventaja material (dos piezas) pero el tiempo puede convertirse, otra vez en el tirano del disidente soviético.

Esta octava partida suspendida puede ser clave del triunfo de Korchnoi sobre Hubner para coronarse, una vez más como el desafiante del campeón mundial, el soviético Karpov.

ARGENTINA-BRASIL
Y ATC CON ELLOS SALE A LA CANCHA.
El esperado sensacional partido por la "Copa de Oro" Argentina-Brasil.
Por muchas razones puede quedar en la historia. ATC SEDE DEL MUNDIALITO DE URUGUAY.
REVIVA ARGENTINA-BRASIL / HOY 22 HS.
ATC
EL ESTILO DEL FUTURO.

Cosmos, Tras Varios Jugadores; Entre Ellos Luque

MONTEVIDEO, 4 (ANSA).— El director técnico del poderoso club neoyorquino, Cosmos, Hannes Weissweller está presenciando muy detenidamente el "Mundialito". Y tiene para ello un especial interés: buscar algunos excelentes jugadores para incorporar a las filas del afamado club yanqui.

El Cosmos, que paga fuerte, no quiere medianias, así que espera pacientemente a los nuevos valores del fútbol, para luego tender sus redes, con la consiguiente carga de dólares. Por el momento, en su lista están cuatro jugadores de la selección uruguaya: el arquero Rodolfo Rodríguez, el defensor Moreira; el mediocampista Rubén Paz y el delantero Venancio Ramos.

Paz y Ramos, ambos de Peñarol, impresionaron al técnico por su habilidad, en tanto que el zaguero de Nacional exhibió —según Weissweller— panorama para desprenderse al ataque y fuerza en la marcha. No sería extraño, entonces, que en las próximas horas inicie conversaciones con dirigentes de las respectivas instituciones, tendientes a conseguir sus concursos.

● TAMBIEN LUQUE

Por otra parte, el norteamericano tendría especial interés en llevarse al centrodelantero argentino Leopoldo Jacinto Luque, a quien admira y conoce desde el Campeonato Mundial de 1978. No escaparía al entrenador que Angel Labruna, técnico de River Plate, ha expresado su intención de desprenderse del jugador, y ello facilitaría las tramitaciones. Luque tiene un reconocido prestigio en los Estados Unidos y su presencia, sin dudas, sería sumamente atractiva en aquel país.

Es bien cierto que son muchos los técnicos extranjeros que están en estos momentos en Montevideo. La mayoría busca jugadores para sus equipos. El Cobreloa, campeón de Chile, está procurando a un "Nº 9" ofensivo y goleador. Es lo que le está faltando al equipo chileno y en su mira tiene nada menos que a Waldemar Victorino, hombre gol de la selección uruguaya.

● LO MAS GRANADO

Está visto que esta Copa de Oro es como un imán de atracción para los directores técnicos quienes, además de actualizarse con el fútbol mundial, especialmente europeo, tienen la posibilidad de ver en acción a lo más granado del fútbol y de ahí la esperanza de encontrar la probabilidad de una formidable contratación.

¡LA GRAN 'ROSCA' HOLANDESA!

Los Futbolistas Rompieron Relaciones con los Periodistas

Los holandeses, luego de la bronca "periodística".

MONTEVIDEO, 4 (De nuestros enviados especiales).— Molestos por las críticas que reciben diariamente, los jugadores del seleccionado holandés decidieron "romper relaciones" con los periodistas de su país acreditados en esta capital para cubrir la información de la Copa de Oro.

Todos los enviados holandeses coinciden en sus crónicas al calificar a este conjunto de "mediocre" y "poco afecto al trabajo". También lanzaron agudas críticas al director técnico Jan Zwartkruis, al cual le atribuyeron una buena parte de culpa por el fracaso del elenco, debido a su poca personalidad.

El primer indicio del enfrentamiento entre jugadores y periodistas holandeses se conoció ayer cuando los futbolistas se negaron a que los hombres de prensa compatriotas concurrieran a una comida prevista para anoche en la casa de un residente holandés.

Hoy, en horas del mediodía, se trató de realizar una conferencia de prensa, pero los trabajadores periodísticos hallaron obstaculizada su tarea, ya que los jugadores ratificaron su posición de no atenderlos.

Esta intempestiva actitud ha causado extrañeza en el seno de la gente de prensa holandesa, tanto escrita, como radiofónica o televisiva, puesto que la negativa de los futbolistas ha sido total hacia las tres ramas de la información.

Un colega holandés nos comentó al respecto: "Esto es inaudito, jamás hubiésemos pensado que iban a reaccionar de tal manera. Es la primera vez que nos ocurre algo por el estilo. Por otra parte la posición de los jugadores es incierta. Muchos tienen varias caras. Por un lado atacaron a Zwartkruis en muchas oportunidades. Lo cual fue publicado por el periodismo de otros países, e incluso nos lo declararon a nosotros, pero no se animan a expresar su desacuerdo personalmente".

Muy apesadumbrado y con poca voluntad de trabajo reanudó su entrenamiento el plantel de Holanda. La derrota sufrida ante los uruguayos ha calado muy hondo en muchos de sus jugadores, algunos todavía no muy duchos para estas confrontaciones, principalmente en tierra ajena.

Para colmo de males el triunfo de Uruguay ante Italia los ha dejado fuera de la competencia, al igual que a los peninsulares, y ello ha redundado en que todo lo que se había planificado para el partido contra Italia, a jugarse el próximo martes no sirva de mucho y tenga solo interés para ver quién logra la tercera ubicación. Un premio bastante "consuelo" por supuesto que no tiene mucho valor.

Algunos trascendidos indican que serán replanteadas muchas cosas en el futuro inmediato, dentro del seleccionado "naranja". Se ha notado que algunos jugadores no ponen la debida contracción en el trabajo preparatorio, confiando únicamente en sus capacidades futbolísticas que, como se ha probado, no son nada exuberantes.

"LO DE PERNIA ES FALTA DE RESPETO"

La "Fiera" Llegó Tarde y Carniglia se Enojó

Mañana lunes, comenzará a moverse todo el plantel profesional de Boca Juniors. Lo hará en La Candela bajo la dirección técnica de su nuevo DT, Silvio Marzolini, y todos se preparan para la pretemporada que se cumplirá en las sierras cordobesas, en especial en Villa Giardino, en el hotel del Sindicato de Luz y Fuerza. Boca Juniors viajará el sábado 10. El primer contacto que tuvo Marzolini con su plantel fue positivo. Se lo recibió con aplausos, que Marzolini agradeció bastante emocionado, diciendo que luego de ocho años retornaba al club que lo llevó a la fama y eso, para él, era motivo de gran orgullo.

Agregó: **"Estoy plenamente convencido de la responsabilidad que asumo, pero también sé que estoy en condiciones de triunfar en la misma".** Cuando se le preguntó qué actitud pensaba adoptar ante las declaraciones formuladas por el jugador Vicente Pernía, dijo el DT: **"Hay que restar importancia al hecho. Lo pasado, pisado. El lunes comienza una nueva etapa y no es momento de hablar sobre lo que dijo fulano o mengano. Lo único que me interesa es trabajar con seriedad y responsabilidad. Con Pernía ya hablaré personalmente más adelante, cuando tenga oportunidad de juzgarlo humanamente, con el conocimiento que da el trabajo diario".**

● LLEGO TARDE

Con respecto a Pernía, que llegó tarde a la presentación con el DT, se rumoreaba una posible suspensión, pero ésta quedó en el aire al explicar Pernía los motivos: **"Tuve un problema con mi coche en la localidad de Montes, viniendo de Tandil. Pude llegar gracias a que detrás de mí venían unos amigos y me alzaron en plena ruta. Ahora tengo que volver a buscar el auto roto".**

Preguntado si recibió alguna observación sobre su llegada tarde dijo Pernía: **"No me preguntaron nada, solamente me limite a escuchar lo que estaba hablando el técnico".**

Luego, preguntado si mantenía su igual pensamiento sobre Marzolini, dijo Pernía: **"Reitero lo dicho, Marzolini no tiene la experiencia necesaria para conducir a Boca. Técnicamente no lo puedo juzgar, eso no quita que mañana cumpla una buena campaña y sin duda lo voy a reconocer pero, por el momento, no quiero agregar más nada a lo dicho".**

Finalmente, dijo Pernía que en la presente temporada no va a correr en competencias automovilísticas y que **"solamente me dedicaré a jugar para salir campeón con el equipo que me toque jugar".**

Por su parte Carniglia dijo **que la reunión había sido ampliamente positiva y que no justificaba de manera alguna la llegada tarde de Pernía. "Es una falta de respeto".**

● ENTRENA ESTUDIANTES

LA PLATA, 4 (De nuestro corresponsal).— Todo el plantel de Estudiantes retornó a los entrenamientos en el Country de City Bell a las órdenes de su flamante técnico, Carlos Pachamé. Los jugadores se entrenarán en doble turno hasta la partida hacia el mar para cumplir con la pretemporada.

Marzolini, junto a Galti. El DT dijo: "Seguro que cumpliré en Boca".

Vamos ya... Argentina corazón, ganate el Mundialito, salí otra vez campeón.

ÚNASE, USTED TAMBIÉN, A LOS DESEOS DE PEPSI.

PEPSI

¡MARADONA HIZO ESTRE

TEXTOS DE CARLOS GUAJARDO Y CARLOS POGGI, TELEFOTOS DE ENRIQUE MARCARIAN, ENVIADOS ESPECIALES

MONTEVIDEO, 4 (De nuestros enviados especiales).— Parecía una final. El estadio Centenario presentaba un aspecto imponente. Se vistió con sus mejores galas, engalanados con muchas banderas argentinas, para recibir a Argentina, campeón mundial de fútbol, que esta tarde debía salvar el difícil escollo de Brasil, en busca de llegar a una final con Uruguay, en esta Copa de Oro que reúne la atracción futbolística mundial. El gran clásico sudamericano entre Argentina y Brasil presentó hoy una nueva edición. Brasil debutando en el Mundialito y, los argentinos dispuestos a seguir demostrando que son los mejores del mundo.

Duelo de hinchadas en las graderías, cánticos, batucadas, coros y aliento continuo para cada selección. El ambiente ya estaba preparado y el estadio se estremeció cuando aparecieron juntamente los dos seleccionados. Brasil portaba una gran bandera uruguaya. Los argentinos solo su gran fe en procura de la victoria.

Perfectamente alineados los dos planteles escucharon las ejecuciones de los Himnos patrios, dentro de un silencio respetuoso de toda la gran concurrencia. Desde aviones fueron soltados en paracaídas banderas de Argentina y Brasil. Tocante ceremonia inicial. Todo listo para el gran enfrentamiento.

Passarella y Sócrates, como capitanes, se saludaron y cambiaron banderines en mitad de la cancha. Sorteo de arcos, con viento a favor comenzó el partido. Buen fútbol de toques desde el comienzo. Es que las dos selecciones están capacitadas para la creación de buen fútbol.

Primacía brasileña al comienzo, jugaba más en campo argentino. 2 minutos y magnífica escapada de Maradona, pelotazo cruzado a la derecha para Ramón Díaz, ante el peligro dejó su arco Carlos y con un puntapié desvió a un costado. Primera situación de peligro. Combinación entre Zé Sergio y Sócrates, centro que cabeceó Tita, pero desviado.

En el minuto 6, Se Sergio se fue escapando por la izquierda, eludió a Olguín, se cerró entrando al área, arrastrando a Galván y desde ángulo cerrado remató. Se arrojó Fillol y, junto a un palo desvió al corner. De inmediato violento foul de Passarella a Batista conmocionó a todo el estadio. Severa amonestación para el argentino. En la réplica, foul de Renato a Barbas, pero estas fueron acciones aisladas. El juego en general era fluido y rápido con acciones bastante parejas y evidentes nervios.

Brasil manteníase más en el ataque. A la Argentina le costaba un poco salir. Sus mediocampistas estaban atorados con el juego de toque de los brasileños. Sin embargo, la defensa era correcta. En el minuto 9, foul de Olguín a Renato. Lo ejecutó pasado Juniors en comba, falló Fillol en la salida y la pelota se fue rozando un poste.

El juego era solo discreto, muchos toques y poca efectividad. 15m Sócrates hacia el medio del área, entró Cerezo y, anticipándose a Galván, remató apenas desviado malogrando gran oportunidad.

Mayor creación futbolística en Brasil, pero, sin deslumbrar. Argentina mostraba fallas en la zona de gestación, de ahí que los delanteros netos no contaran con el suficiente apoyo. Maradona todavía no había aparecido en el partido. Batista era su estampilla en la marca.

Lentitud alarmante en los dos equipos, todo muy lejos de lo esperado. El calor influía seguramente, hacia 32 grados, pero esto no es justificativo para tan opaco partido.

Siguió Brasil manteniendo la primacía en el juego. Era quien creaba mejor fútbol. 28m. entrada de Zé Sergio por izquierda con pared con Renato y, cuando éste se metía al área, Olguín lo desplazó.

¡GOOOLLL ARGENTINO! Media hora de juego y pelotazo largo para Maradona por la derecha, avanzó hábilmente ingresando al área, buscó su perfil y dejando a un lado a Oscar remató bajo. El arquero se jugó arrojándose, desvió la pelota con un brazo pero ésta siguió camino a la red. 1 a 0.

Ese gol aclamado con gran delirio por toda la hinchada argentina fue la confirmación de que el equipo, en sus contragolpes, resulta realmente demoledor. Brasil hacía mejor las cosas y tenía más dominio de campo pero, al momento de concretar, Argentina mostró su gran contundencia. Es que, realmente tiene hombre aptos para definir arriba.

El partido estaba en los 33 m avanzó Zé Sergio dio al medio para Tita pero surgió Galván y con fuerte rechazo mandó la pelota al campo rival.

Batista para Sócrates, se fue con posibilidades pero su remate se perdió sobre el horizontal.

Al estar perdidoso Brasil debió cambiar su ritmo. Ahora mostraba mayor velocidad. Así a los 38M. se proyectó Edevaldo por derecha realizó centro bombeado, Sócrates la paró con el pecho en el área. Tenía grandes posibilidades pero Galván lo encimó despojándolo con gran acierto Brasil seguía mostrando mejor fútbol y dominaba. Argentina se conformaba con defender a presión e intentar algunos rápidos contragolpes. En el minuto 40 entró Renato por la derecha, avanzó, sacó violento remate por la derecha que pasó a un metro del palo derecho de Fillol.

Insistió continuamente Brasil. Barbas le tocó el pie a Zé Sergio y foul. Tiró Juniors cerrando y de sorpresa pero Fillol, en buena acción, contuvo sin problemas.

Otra gran oportunidad para Argentina: 42m. Tarantini dio pase a Ramón Díaz le hizo "túnel" a Edevaldo, pique impresionante por izquierda y cuando iba a rematar para el gol lo trabó justo Luisinho y así pudo alejar el peligro.

No varió el juego [illegible] tos. Brasil siguió te[illegible] pero Argentina m[illegible] dencia real en [illegible] avances. 44m. [illegible] 35 metros del [illegible] Passarella y Ca[illegible] Y en el final pa[illegible] Díaz, avanzó [illegible] a sus pies desp[illegible]

● **SEGUNDO TIEMPO**

El complem[illegible] significativos [illegible] Brasil ensayó [illegible] sin embargo le [illegible] aprovechando [illegible] defensa argentina [illegible] centros aéreos.

Argentina remi[illegible] bio en su formación [illegible] **a Bertoni, mientras [illegible] ingresó por Renato.**

GOL DE BRASIL. [illegible] Fillol debió esforzarse [illegible] entrada de Paulo [illegible] corner. Ejecutado [illegible] rie de rebotes la [illegible] ingreso por [illegible] quien con violento [illegible] ta en un ángulo.

A los cuatro [illegible] rribado con falta [illegible] Brasil. Del tiro libre [illegible] estrellando el balón.

Ardiles persigue —sin darle respiro— al delantero Tita. Adelante, por las dudas, el "conejo" Tarantini.

LOS EQUIPOS

ARGENTINA: Fillol; Olguín, Galván, Passarella, Tarlago, Maradona, Bertoni, Ramón Díaz y Barbas. DT: [illegible]
BRASIL: Carlos; Edevaldo, Oscar, Luisinho, Junior, [illegible]to, Tita, Sócrates y Zé Sergio. **DT:** Telé Santana.
Arbitro: E. Linemayer (Austria).
Cancha: Estadio Centenario.

EL PARTIDO TERMINÓ

ARGENTINA 1 BRA[illegible]

PRODE

1	x	Sel. Uruguay	Sel. Holanda
2	x	Sel. Argentina	Sel. Alem. Oc[illegible]
3		Sel. Italia	Sel. Uruguay
4		Sel. Brasil	Sel. Argentina
5		Sel. Holanda	Sel. Italia
6		Sel. Alem. Occ.	Sel. Brasil
7	x	Las Palmas	Osasuna (Pam[illegible])
8	x	Sociedad (Seb.)	Valencia C.F.
9	x	Betis (Sevilla)	Sporting (Gijón)
10	x	Hércules (Alic.)	Real Español
11		R. Zaragoza	Athletic (Bilbao)
12	x	Real Madrid	A. D. Almería
13		R. Valladolid	Atlet. Madrid

DIALOGUITOS "EN SECRETO

MONTEVIDEO, 4 (Enviados especiales).— Argentina pasó una mañana tranquila, esperando la hora de enfrentar a Uruguay. La mayoría de los jugadores durmieron hasta pasadas las 10 y después del desayuno pasaron las horas en la sala de juego. Otros aprovecharon para tomar sol en el salón terraza o dar una vuelta corta por las inmediaciones del hotel. Alrededor del mediodía, CRONICA presente desde muy temprano frente al campamento argentino pudo dialogar con Leopoldo Luque quien se encontraba en la vereda del Oceanía firmando autógrafos y saludando a los pocos curiosos que logran vencer la fuerte custodia policial. Leo nos dijo: "Todo el plantel está bien. Salvo el "Guaso" Kempes quien mejoró mucho pero no está al ciento por ciento. Por eso Menotti lo quiere reservar porque en caso de que Argentina vaya a la final, será muy importante. Bertoni no tiene más molestias y por lo tanto saldremos a jugar con todos nuestro poderío".

* * *

El plantel se acostó anoche (sábado) a las 22. Es una hora inusual, pero de acuerdo a lo que nos enteramos, Menotti los encerró a todos en el cuarto destinado a la charla técnica, después de la cena. El diálogo entre el técnico y los jugadores se prolongó durante más de una hora y en el se elaboró todo el plan para salir a enfrentar a los brasileños. De la charla también participaron el doctor Oliva y el profesor Pizarotti.

* * *

Son muchos los argentinos que se acercan al campamento argentino para desearle suerte a nuestros muchachos. En la mañana del domingo, llegó el presidente de Racing, Santiago Saccol quien dialogó largo y tendido con el chico Barbas. Después saludó uno a uno a los integrantes del plantel para departir un largo rato con el técnico César Menotti. Otro que llegó a saludar fue Néstor "Pipo" Rossi, con quien dialogamos y nos manifestó su tremenda fe por el equipo argentino en este torneo. También estuvo la mujer de Mario Kempes quien llegó acompañada por el padre del jugador.

* * *

Ya se habla mucho de pases en esta ciudad. Y uno de los que suena más posible es el del marcador de punta uruguayo, Moreira, a Vélez. De acuerdo a trascendidos la gente de Liniers ya habría arreglado todo con el jugador y solo falta que se llegue a un acuerdo con los [illegible] va a depender también de la próxima [illegible] intransferibles que de Roque Maspo[illegible] ciación Uruguaya de Fútbol ante el[illegible] comienzo de las eliminatorias del [illegible] '82. Por eso aún nada puede saberse [illegible] interés de Vélez crece día a día por es[illegible] gran marcador de punta.

* * *

La empresa árabe que contrató los [illegible] la televisión comprende que lo que [illegible] gran negocio se convirtió en un gran [illegible] Europa ya prácticamente no le interesa [illegible] dialito y son muchos los países que [illegible] a transmitir los partidos que siguen. [illegible] final. Haciendo números, dicha empresa [illegible] muchos millones de dolares.

EMECER A ARGENTINA!

...ó ...ego en los últimos minu-
...l sólo teniendo más la pelota
...ero mostraba una contun-
...al ...nda uno de sus aislados
...4-4 ...alta de Cerezo a Ardiles a
...s de ...o. Gran barrera, remató
...a y ...los contuvo con acierto.
...d entre Ardiles y Ramón
...y el arquero Carlos voló
...ndolo. Se lo perdió...

SEGUNDO TIEMPO

...plemento no mostró cambios
...ros ...cuanto a su desarrollo.
...a tímida reacción, que
...permitió inquietar a Fillol,
...algunas indecisiones de la
...argentina, especialmente en los
...

...inició la lucha con un cam-
...formación: **Valencia reemplazo**
...ti, mientras que Paulo Isidoro
...por lesionado en Brasil.

...E BRASIL: A los dos minutos
...bió forzarse para tapar una
...de Paulo Isidoro, desviando al
...jando este, luego de una se-
...bote la pelota quedó para el
...por izquierda de Edevaldo,
...violento remate alojó la pelo-
...ángulo.

...minutos Maradona fue de-
...a dos metros del área de
...libre se encargó Olguín,
...do ...alón en la barrera.

...POS

...Carantini, Ardiles, Galle-
...DT: Menotti.
...r, Batista, Cerezo, Rena-
...a.

...EMIO ASI:

...IRASIL 4

El delantero Tita enfrenta a Passarella y Gallego. Vibrante segundo tiempo entre las selecciones de Argentina y Brasil.

...nda	
...n. Co	
...guay	X
...entina	
...a	
...Bil	
...Paris)	
...C.F.	
...(Gijón)	
...añol	
...(Bilbao)	X
...mera	
...adrid	X

...los elbes. Todo
...próxima lista de
...lasgó a la Aso-
...te ...nmente
...del ...ndial del
...bersa aunque el
...or eso sin dudas

...los servicios de
...que ...ta como un
...gran fracaso. A
...interesa el mun-
...que ...nunciaron
...siguen, salvo la
...e ...mpresa perdió

Toninho Cerezo logra rematar pese a la oposición de Passarella. Irá afuera.

BIEN CUSTODIADOS

MONTEVIDEO, 4 (De nuestros enviados especiales).— El micro que trasladó a los jugadores campeones mundiales (Argentina) desde el hotel Oceanía hasta el escenario del gran partido de esta tarde contra Brasil, demoró poco más de media hora en su viaje, arribando al Centenario exactamente a las 17. Precisamente en esos momentos, custodiados por un cordón policial a caballo, los jugadores se asomaron por las ventanillas del micro. Millares de argentinos que estaban a punto de ingresar al estadio corearon el nombre de Argentina... Argentina...

La noticia llegó rápidamente y los argentinos que en gran número ya estaban ubicados en el estadio, agregaron sus voces de aliento para Argentina. En pocos segundos el coro fue general, algo emocionante, sensacional... Argentina copaba todos los sectores con sus gritos, sus banderas, su fervor...

Los coros, los papelitos y cánticos se hicieron cosa común en una tarde llena de fútbol. Es que Argentina iba a jugar esta tarde frente a Brasil su gran chance para ir a la final.

Los jugadores argentinos bajaron uno tras otro en las puertas del estadio y custodiados por gran cantidad de policías que no dejaban acercarse a los periodistas a los curiosos y a los fanáticos. Todo se llevó a cabo con mucha vigilancia y prudencia. Es que se temía algún atentado contra los argentinos, debido a las amenazas de que fueron objeto telefónicamente en el hotel Oceanía por parte de fanáticos y revoltosos brasileños que quisieron intimidar así a los campeones mundiales. Pero todo fue en vano, la moral de los jugadores argentinos estaba perfectamente.

Los campeones mundiales fueron invitados a ocupar los vestuarios correspondientes a los visitantes, quedando por lo tanto el del local para los brasileños. Los jugadores de ese país llegaron a las 17.10 y se escuchaba dentro música y una batucada. El primero en descender fue Zeze Sergio, seguido por Sócrates.

En tanto, en las graderías el duelo de las hinchadas se hizo más notorio pero quedó demostrado, una vez más, el mayor fervor de los argentinos, que duplicaron en número a los brasileños y, por lo tanto, coparon y fueron "dueños" de todo el Centenario.

Los jugadores argentinos, luego de 15 minutos de descanso y relajamiento, se sometieron a la sesión de masajes y finalmente, realizaron una breve sesión de precalentamiento. La charla técnica ya se había hecho en el hotel, donde Menotti dio las últimas instrucciones. Todo estaba listo para el gran partido. Afuera, el estadio era un volcán en erupción...

Y URUGUAY GANO LA

Derrotó a Italia en un Partido Violento

Textos de C. Guajardo y C. Poggi, telefotos de E. Marcarian, enviados especiales

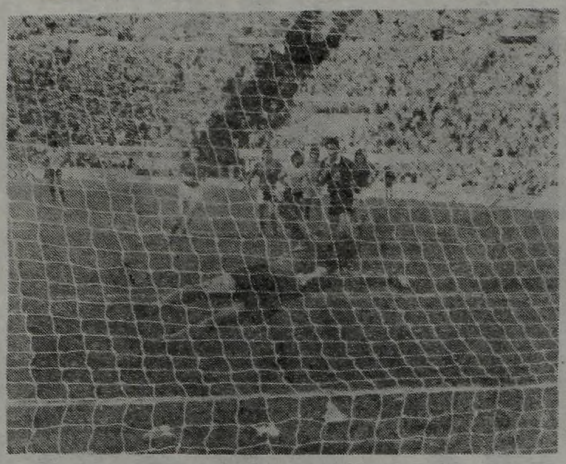

Aca vibró el estadio. Morales convierte el penal para Uruguay. Se abrió asi la valvula de la esperanza. El camino hacia la final ya era una realidad. Italia cayo, pero guapeando.

Waldemar Victorino conquista el segundo tanto y vuelve a explotar Uruguay.

MONTEVIDEO, 4 (De nuestros enviados especiales).— A la final, Uruguay. Ya está el sueño concretado. Otro 2-0, esta vez más difícil, más puro que aquél primero frente a Holanda. Pero justo, enteramente justo. Ahora sólo resta despejar una incógnita. Solo una, con Argentina como principal protagonista, con Brasil soñando y Alemania rogando.

Ya el partido Italia - Holanda es un complemento de la fiesta de Reyes que los "azzurri" enfrentaran disminuidos y que acaso sirva para reafirmar la paternidad holandesa. Lo cierto, lo concreto, es que Uruguay tiene una semana de tiempo para acunar su esperanza de convertirse en supercampeón. Italia se equivocó de medio a medio queriendo plantear la cosa en el terreno del machismo, del absurdo machismo que se convierte en matonería y termina siendo estupidez. Aquí, en este Centenario de tantas guapeadas, hay que ceñirse al fútbol para pretender sacar ventajas. Lo contrario es ir directamente a la trampa. Y los hombres de Bearzot cayeron en el lazo. Fundamentalmente en el segundo tiempo el equipo pudo soltarse de sus propios temores. Y cuando Paz y Ramos tuvieron lugar para moverse, acabaron por encontrar la solución: mientras Italia se suicidaba, Uruguay volvía a la vida.

La escuela del cattenaccio, vigente siempre. Desde el mismo pitazo inicial. Un libero, Scirea, y después todos vigilantes. Gentile sobre Victorino, Tardelli para Paz, Cabrini sin perderle pisada a Ramos. Oriali barriendo el lateral izquierdo y Marini desentendiéndose de la posibilidad de acompañar a Antognoni en la creación. Una sucesión de foules hasta los 15 minutos tuvo encerrados a los uruguayos y levantó chispas en las tribunas. Los volantes De la Peña y Krasowski, disponiendo de lugar, no encontraron la posibilidad de un hueco. Pegando o marcando, Italia cerró todos los caminos. Y en el desgaste tuvo tiempo para contraatacar por Conti y Graziani. El primero, un habilidoso incansable; el otro, hombre de punta que tuvo a mal traer a Olivera y De León. Morales tirado al medio, confundía más la cosa, al tiempo que una molestia en la pierna derecha comenzaba a marginarlo. El signo de es primer tiempo fue la escasa capacidad d definición, de imaginación para llegar al go El centro o la quimérica media distancia, veces sin convicción. En esta variante más atinado fue Antognoni, a quien vimo notoriamente mejor que en el '78, pero mismo tiempo solitario. Porque insistimos el planteamiento de la destrucción indiscri minada apagó el partido, lo hizo chato, y le 45 primeros minutos —para darnos razón— se cerraron con sendas tarjetas amarillas para Gentile y Victorino por pegarse y ma nosearse.

Luz, cámara, acción... Segunda toma Entra Pruzzo por Altobelli y no será ninguna solución. Lo vemos en la primera pelota que toca el ingresado. El gran peligro lo crea un tiro libre de Antognoni, que se va cerca del palo derecho. Como alegoría después del minuto de silencio en memoria del dirigente italiano fallecido, los "azzurri" comenzaran a "morir". Uruguay empieza a soltarse, despaciosa pero seguramente. Paz sale del os tracismo, corajea dos pelotas y tienen que barrerlo de atrás sin miramientos. Guruceta parece tener un brazo mecánico buscando las dos tarjetas. Italia ya pierde orden en su sistema defensivo. Los nervios, la "forza" sin ingenio lo consume. A los 21, después de una jugada en "tandem" de Paz y Ramos que terminó en corner, medió la jugada del penal que Oriali le cometió indudablemente a Martínez, desenganchado del fondo y sorprendiendo porque ningún defensor tenía anotado en su "libretita" que otro defensor podría estar en su área. Las protestas fueron muchas pero vanas. **Morales** se preparó bien y se adivinaba el zurdazo contra el palo derecho. Bordón también lo presintió: se tiró bien pero le ganó la certeza del envío.

A partir de ese instante, Italia perdió todos los hilos. Sus hombres se convirtieron en robots. A quien tuviera una camiseta celeste, una patada. Demasiada ventaja para Uruguay, que seperaba precisamente eso un gol en favor y, encima, el descontrol rival. Para mejor cinco minutos después Cabrini debe pagar por una "matoneada" de Gentile y se va junto con Moreira.

MASPOLI " NOS JUGARON LEALMENTE"

MONTEVIDEO, 4 (Enviados especiales).— Conferencia de prensa con un solo asistente: **Roque Máspoli**. El técnico uruguayo fue el único que se hizo presente en la sala, ya que el técnico italiano Enzo Bearzot se disculpó y mandó decir que recibiría al periodismo mañana (domingo) a las 10.30 en el parque Saroldi, lugar habitual del entrenamiento de la seleccion de Italia.

Las primeras palabras de Roque Máspoli: **"Me siento muy feliz. Este era mi primer objetivo. Si no llegaba a la final considero que habría fracasado. Por eso, de aquí en más, las cosas cambiarán"**. Más adelante y consultado sobre su opinión respecto del partido, el uruguayo respondió: **"Pienso que en el primer tiempo Italia ratificó que tiene un buen futbol y que es un rival para respetar muchisimo. Se juntó bien en la media cancha, y además Tardelli, que seguia a Rubén Paz, se soltaba y se iba arriba. A nosotros se nos complicó el partido, pero en el segundo tiempo las cosas cambiaron. Uruguay fue quien se soltó más y quien le impuso el ritmo al partido. Levantó mucho nuestro medio juego y desde entonces pasamos a dominar. Después del primer gol, Italia se descontroló y nosotros aprovechamos esa circunstancia".**

Más adelante opinó que para él no había resultado un partido jugado con mala intención: **"Se jugó entre hombres. Con pierna fuerte, sí, pero con la premisa de jugar al futbol. Se jugó con vehemencia, pero lealmente. Por otra parte, los europeos siempre juegan de esa manera. No tenemos que extrañarnos".**

El cambio de Morales fue una pregunta obligada: **"Cuando se produjo la expulsión de Moreira, mi intención fue sacar a Ramos, a quien noté bastante agotado, para poner a Diogo a que marcara esa punta.**

¡SILENCIO!

Se Rindió Homenaje a Gigi Peronace

MONTEVIDEO, 4 (De nuestros enviados especiales).— Durante la realización del partido entre Uruguay e Italia, el juego fue interrumpido un minuto en homenaje al secretario de Relaciones Públicas de la Federación Italiana de Fútbol, Gigi Peronace, fallecido recientemente. Los jugadores de la selección italiana llevaron sobre un brazo un brazalete de luto, en señal de duelo.

● INTENSA ACTIVIDAD

Peronace se destacó por su intensa actividad en bien del fútbol de la península, resultando siempre un magnífico embajador. Con dotes destacadas en el trato personal, se ganó un lugar de privilegio en las funciones importantes de relaciones públicas, cumpliendo en todo momento con notable acierto.

● DIRIGENTE DE FIFA

Fue además Peronace dirigente de la FIFA y, por lo tanto, personaje dentro del fútbol mundial. Por todo ello, ayer se le tributó un sentido homenaje en el estadio Centenario. El "Mundialito" también recordó la memoria de tan destacado dirigente italiano, que en vida supo granjearse la simpatía y el aprecio de todos aquellos que lo conocieron y trataron.

Las tarjetas abundaron en el duro cotejo. Es que los muchachos no escatimaron la violencia.

BATALLA: FINALISTA

El grabado es bien explícito sobre la predominante en el partido: los roces, choques y agresiones. Tardelli y Paz en una disputa nada leal.

EN SINTESIS

URUGUAY: R.Rodriguez; Olivera, De León, Moreira, Krasowski, Martinez, Ramos, De la Pena, Victorino, Paz y Morales (Diogo, a los 70m.).
ITALIA: Bordón; Cabrini, Gentile, Scirea, Antognoni, Marini, Oriali, Tardelli, Conti, Graziani y Altobelli (2do. T. Pruzzo).
Arbitro: Emilio Guruceta (España).
Cancha: Centenario.
Incidentes: fueron expulsados a los 71m. Moreira (U) y Cabrini (I) y a los 85m. Tardelli (I).
Público: 55.000 espectadores
Goles en el segundo tiempo 66m. Morales (penal) y 78m. Victorino, ambos para Uruguay.

DE PUNTA A PUNTA

ZONA A

EQUIPOS	J.	G.	E.	P.	Gf.	Gc.	Pts.
Uruguay	2	2	—	—	4	—	4
Holanda	1	—	—	1	—	2	—
Italia	1	—	—	1	—	2	—

Momentos previos a la expulsión de Moreira y Cabrini.

¡De Moreira y Victorino!

MONTEVIDEO, (De nuestros enviados especiales).— En el análisis individual surgen claramente algunas figuras del partido Uruguay-Italia. Entre los "orientales" se destacaron notoriamente el centrodelantero Victorino y el marcador de punta Moreira, hasta que estuvo en la cancha. Paz sólo apareció en el complemento. En Italia, la presencia de Antognoni y algunas cositas del juvenil Bruno Conti.

Aquí la actuación individual de los veintidos:

Uruguay

Rodriguez: Cometió un par de errores en las salidas, pero también tuvo grandes aciertos, sobre todo al sacarle un difícil disparo a Graziani.

Moreira: Fue un fiel reflejo del equipo. Tuvo temperamento, se lanzó permanentemente a la ofensiva y en la mayoría de los ataques se constituyó en una de las pocas salidas que tuvo Uruguay. Lástima su expulsión.

Olivera: Muy inseguro y nervioso. Pobre labor, su preocupación fue siempre sacar lo más alto y lejos posible.

De León: Lento e inseguro, con similares características a las de su compañero de zaga.

Martínez: Tuvo muchos problemas con Conti, incluso no dudó golpear antes que jugar, pero en el segundo tiempo se sumó atinadamente al bloque ofensivo, y fue a él a quien le cometieron penal.

De la Peña: Estuvo perdido durante gran parte del partido. No gravitó como en otros encuentros. Apareció sólo sobre el final.

Krasowski: Era el encargado de controlar a Antognoni y no lo consiguió, sólo tuvo algunos aciertos en el complemento.

Paz: Un pésimo primer tiempo, alejado de la pelota, lento e indeciso. Un segundo tiempo excelente. Con él, Uruguay encontró el eslabón para definir el triunfo.

Ramos: Por persistencia y capacidad fue uno de los mejores. Jugó siempre en un mismo nivel. Importante porque gran parte de la carga ofensiva descansó sobre él.

Victorino: Con los mismos atributos que Ramos, pero agregando a su buena producción un gol de magnífica concepción. Tuvo regularidad e inteligencia para moverse, incluso en los momentos difíciles para Uruguay.

Morales: Pasó casi inadvertido, aunque definió bien en el penal.

Diogo: Jugó poco como para juzgarlo, pero pareció no molestarle la responsabilidad de reemplazar a uno de los mejores jugadores de su equipo.

Italia

Bordón: Con poco trabajo. En los goles no tuvo nada que hacer.

Oriali: Buena labor; en ningún momento lograron superarlo. El derecho fue un sector clausurado por su presencia.

Scirea: Firme como líbero e, incluso, en un par de oportunidades salió jugando y llegó al área rival.

Gentile: Tan fuerte como seguro. Pegó y sacó en la misma proporción; tuvo mucho trabajo con Victorino. Ganó y perdió en la misma proporción.

Cabrini: Ramos le complicó siempre el panorama. Floja labor.

Tardelli: Implacable en la marca de Paz en el primer tiempo. Luego desapareció y —paralelamente— se descontroló queriendo resolver todo con puntapiés. Merecidamente expulsado.

Marini: Fue otro de los que no dudó en golpear, pero su esfuerzo fue vital para Italia en el primer tiempo.

Antognoni: Fue lo mejor de Italia y el que aportó la mayor dosis de técnica al partido. Inteligente, hábil para tratar la pelota y para marcar el ritmo de su equipo.

Conti: Muy inquieto, probó por todos los sectores del ataque, aunque jugó lejos del área.

Altobelli: Pasó inadvertido. Jugó apenas durante un tiempo.

Graziani: Otro de los valores ofensivos de Italia; fue el que buscó más el arco de Rodríguez.

Pruzzo: Ingresó cuando Italia había dejado de tener gravitación y no pudo revertir la situación.

El árbitro

Emilio Guruceta (España): No cobró un penal de Olivera a Altobelli en el primer tiempo.

BEARZOT: UNA CONFERENCIA MUY TARDIA

MONTEVIDEO, 4 (UPI).— El entrenador italiano Enzo Bearzot, declaró 24 horas después que "es una desventaja" para los equipos disputar el "Mundialito" de fútbol en Uruguay, pero que no tiene pruebas de que hubo intentos previos destinados a clasificar a 2 países sudamericanos para la final.

En rueda de prensa, organizada hoy, el director técnico italiano acusó al árbitro español Emilio Guruceta, de perjudicar a su equipo con 2 expulsiones y un penal "injustificado", que desmoronó el trabajo de sus pupilos y los condujo a la derrota frente a Uruguay por 2-0.

"El penal tuvo su peso preponderante en el resultado del partido", dijo Bearzot, quien habló con los periodistas tras negarse a hacerlo el sábado luego del partido contra Uruguay, uno de los más violentos que se recuerde en el fútbol de los últimos tiempos.

Cuando un periodista le preguntó si consideraba que el torneo había sido "arreglado" de antemano para forzar una final sudamericana, el técnico respondió que no podía afirmar eso.

"Obviamente es una desventaja para los equipos europeos venir aquí, pero por supuesto yo no tengo pruebas de que hubo intentos de hacer clasificar a 2 equipos sudamericanos para la final".

El delantero Francesco Graziani, de buen desempeño frente a Uruguay, dijo que el árbitro Guruceta —de 39 años y con solo 6 partidos internacionales— lo insultó a él y al ariete Bruno Conti en pleno desarrollo del juego.

Graziani afirmó que "Inglaterra estuvo bien en no venir al torneo porque sabía que el equipo que juega fútbol aquí no gana. Solamente gana el que pega más fuerte".

El defensor Claudio Gentile, dijo por su parte que "es increíble lo que cobraba el árbitro, si uno miraba fijo a un jugador uruguayo cobraba foul. El nos ganó el partido".

El exigente marcador Marco Tardelli, que tuvo la misión de custodiar al creador uruguayo Rubén Paz, dijo que "el penal nos liquidó, el árbitro se equivocó durante todo el partido y su actuación fue importantísima para Uruguay".

Con su derrota frente a Uruguay, y pese a jugar hasta ahora un solo partido en el "Mundialito", Italia fue eliminada.

● SIN PARTIDOS

ROMA, 4 (UPI).— Hoy no hubo partidos de primera división en la Liga de Fútbol de Italia, ya que muchos jugadores forman parte de la Selección Nacional que está participando en el "Mundialito" de Montevideo.

El triunfo ante los italianos y el pasaporte a la final ya están en marcha. Julio Morales acaba de convertir el penal y estrecha a Ramos. Festejo en las tribunas.

¡EXPLOTO MONTEVIDEO!

Gran Festejo Uruguayo por la Victoria

TEXTOS DE CARLOS GUAJARDO Y CARLOS POGGI, TELEFOTOS DE ENRIQUE MARCARIAN, ENVIADOS ESPECIALES

MONTEVIDEO, 4 (De nuestros enviados especiales).— **"Hacía mucho tiempo que no presenciaba una manifestación popular de alegría tan grande"**, comentaba un viejo hincha uruguayo enfundado en una bandera celeste. Mientras a su alrededor tronaba constantemente el grito de: **Uruguay, Uruguay...** Desde el mismo momento en que el árbitro español Uruceta pitó el final del partido, miles y miles de orientales se lanzaron a las calles de Montevideo para exteriorizar la gran alegría por el triunfo ante Italia por 2 a 0, que le dio el pasaporte a la final del "Mundialito".

La salida del plantel uruguayo del estadio Centenario fue apoteósica. Tardaron mucho tiempo para poder salir de las adyacencias de la cancha, pues el público había cercado las calles por donde debía salir el micro que transportaba a la delegación, hasta que no intervino la caballería y logró hacer el paso adecuado. El micro no pudo avanzar ni un metro; mientras era rodeado por la multitud que gritaba continuamente: **"Dale campeón... Dale campeón..."**, **"la Copa no se va... la Copa no se va..."** Finalmente, gracias a la gestión de la caballería uruguaya, el ómnibus pudo llevar a los jugadores a la concentración de San José, en donde permanecerán hasta la disputa del partido final.

En el resto de la ciudad y del país se vivieron alternativas similares. Caravanas de aficionados convergieron hacia la tradicional Avenida 18 de Julio, que prácticamente se cubrió de papeles de color celeste; era un verdadero carnaval anticipado por miles de enfervorizados hinchas. La verdad, toda la fiesta aparecía como preanunciaba, pues antes del partido, muchos autos y camiones ya habían sido previamente engalanados con banderas de Uruguay y se pasearon a lo largo de la tradicional arteria montevideana mientras la policía ejercía una "discreta" vigilancia para evitar desmanes.

La alegía de los uruguayos fue tan desbordante que hasta altas horas de la madrugada continuaron los festejos. Gritos, bocinazos, y toda clase de ruidos provocados por bombas de estruendo y petardos estuvieron presentes en toda la celebración.

En medio de la fiesta que alcanzaba la Avenida 18 de Julio, a media noche se pudieron escuchar los compases de la marcha oficial del "Mundialito", que se constituyó en cortina obligada de la mayoría de las radios uruguayas que siguieron paso a paso la gran fiesta. Llegó un momento en que fue interrumpido definitivamente el tránsito por la avenida, pasando a ser centro principal del festejo todo el largo de su extensión. Realmente un espectáculo sensacional que los uruguayos no vivían desde que su Selección había conquistado la Copa del Mundo en 1950, cuando derrotó en la final a Brasil por 2 a 1 en el Maracaná. Hombres y mujeres de todas las edades, portando banderas y coreando el nombre de Uruguay y vaticinando una supuesta final con la Argentina, no pararon en momento alguno.

Justamente la tradicional rivalidad rioplatense pareció ser el blanco principal de los hinchas uruguayos. Desde cánticos alusivos a su nuevo ídolo: **Rubén Paz contra Diego Maradona hasta el casi increíble grito general de: "Menotti, porteño, la copa tiene dueño..."**

Una manera de decir a las claras quienes van a jugar la final y quién va ser el rioplatense que la lucirá orgulloso en sus vitrinas. En el interior del Uruguay, la repercusión fue muy grande también. Ciudades como Maldonado y Paysandú vieron invadidas sus calles por los aficionados una vez conocido el resultado final, incluso para el partido final del sábado, las autoridades municipales prevén una invasión de uruguayos provenientes del interior para saludar la probable conquista de la Copa de Oro. Ni qué decir que el estadio Centenario presentará un aspecto imponente como hasta el momento en el "Mundialito" no se vio.

De esta manera, dando rienda suelta a una emoción contenida quizá desde mucho tiempo atrás, los uruguayos salieron a la calle para festejar el pase a una final que ya se palpita que será "histórica".

Se Oyeron los Lamentos del Bravo José Moreira

MONTEVIDEO, 4 (Enviados especiales).— **"No sé si mi expulsión fue justa. Lo único que puedo decirte es que estoy muy amargado. No estaré presente en la final y eso me pone muy mal. Se que Diogo cumplirá un gran papel en mi lugar, pero esto no me lo perdonaré nunca".** Las primeras palabras de José Moreira, el marcador de punta de Uruguay, quien fue expulsado a los 26 minutos del segundo tiempo después de tener un encontronazo y manosearse con Cabrini, el 3 de Italia, quien también debió dejar la cancha antes de tiempo. La tristeza de Moreira, jugador clave en el primer partido y que desarrolló una buena labor en el cotejo de ayer, se nota en cada uno de sus gestos. De nada sirven los consuelos y las palmadas de los viejos amigos que llegan.

—No quiero abandonar la concentración. **Aunque no pueda jugar en el último partido voy a pedirle a Máspoli que me deje estar con los muchachos, compartir las horas previas al cotejo. Además, como tengo un complejo de culpa, no podría dejarlos solos.**

—Relatanos la jugada que provocó tu expulsión.

—**Fue en un foul fuerte que primero le hicieron a Ramos. Como la jugada seguía yo fui a trabar junto al 9 italiano, quien se tiró. En seguida se produjo un arremolinamiento y sentí que alguien me empujaba y trataba de pegarme en la cara. Me cubrí para que no me lastimaran y después vi la "roja". Yo no acostumbro a juzgar los fallos de los árbitros porque no me gusta meterme en lo que ellos hacen. Lo único que lamento es que por una jugada estúpida me quede fuera del torneo.**

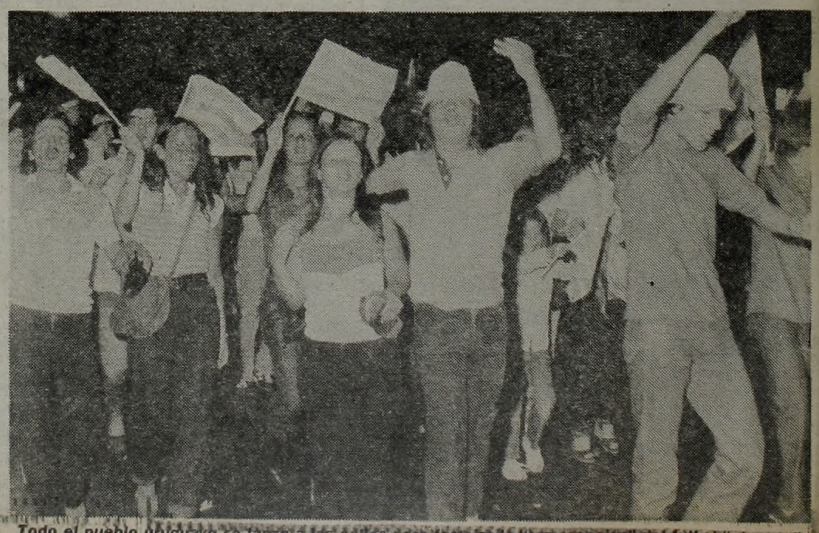

Todo el pueblo uruguayo se lanzó a las calles para festejar la "resurrección" del fútbol "charrúa".

¡"COLCHONERAZO"!

Atlético Ganó y Sigue en Punta

MADRID, 4 (EFE).— Atlético de Madrid continúa como puntero absoluto en el torneo de fútbol de primera división español. Su victoria como visitante ante Valladolid le permitió esa satisfacción. Además, el Valencia, su más inmediato perseguidor, cayó ante Real Sociedad y ahora la ventaja que llevan los madrileños es nada menos que de cinco puntos. Es decir, que están cómodos y cortados. Barcelona, como local, logró un angustioso triunfo por la mínima diferencia ante Murcia y se mantiene en el tercer lugar a un punto del Valencia mostrando una inplacable subida en las posiciones.

Los resultados de la jornada cumplida hoy fueron los siguientes: Las Palmas 2, Osasuna 0; Real Madrid 4, Almería 0; Valladolid 0, Atlético Madrid 2; Barcelona 1, Murcia 0; Betis 2, Gijón 0; Zaragoza 2, Atlético Bilbao 3; Real Sociedad 2, Valencia 1; Salamanca 0, Sevilla 0 y Hércules 2, Español 0.

Las posiciones quedaron de esta manera: Atlético Madrid 29 puntos; Valencia 24, Barcelona 23, Real Sociedad 22, Real Madrid 21, Osasuna 20, Sevilla 20, Gijón 19, Español, Betis y Hércules 18, Zaragoza y Las Palmas 17, Bilbao 16, Valladolid 14, Salamanca 10, y últimos están Murcia y Almería con 9 puntos cada uno.

Como se puede notar, en la tabla de puntuación, no es nada cómoda las posiciones que ocupan Salamanca y Barcelona, dos clubes de gran prestigio cuyos equipos no están rindiendo en la medida esperada, hallándose en la zona del descenso.

EN ALGO COINCIDIERON: ¡FUE UNA GUERRA!

Todos Hablaron de Juego Brusco

MONTEVIDEO, 4 (De nuestros enviados especiales).— **"Evidentemente este fue un choque de fuerzas más que de fútbol, de todas maneras pienso que el triunfo de Uruguay fue justo porque Italia hizo muy poco para ganar. (Del técnico del Seleccionado Argentino, César Luis Menotti).**

* * *

"Estoy muy contento con este triunfo. El partido fue muy difícil, pero se ganó a fuerza de lucha y de la tradicional garra 'celeste'. Uruguay ya está en la final y eso es una gran satisfacción". (Capitán de navío, Yamandú Flangini, presidente de la Asociación Uruguaya de Fútbol).

* * *

"Estoy feliz con el triunfo, a pesar de que el partido no fue bueno. Los italianos jugaron muy fuerte, muchas veces con mala intención, pero lo que importa es el résultado final, Uruguay 2 Italia 0, y ya es finalista". (De Washington Cataldi, miembro de la FIFA, y presidente de Peñarol).

"Uruguay mereció ganar porque hizo todo el gasto durante los 90 minutos. En el partido hubo muchas acciones extradeportivas, y eso provocó que el juego fuera muy brusco". (Julio Grondona, presidente de la Asociación del Fútbol Argentino).

* * *

"Estoy satisfecho con el triunfo de Uruguay, pero no con el espectaculo. Esto es el antifútbol y el principal cualpable de que el partido fuera tan duro fue el árbitro Guruceta, quien mostró una evidente falta de autoridad". (Del presidente de la Confederación Sudamericana de Fútbol, Teófilo Salinas Fulher).

* * *

"No me gustó el partido porque no se jugó al fútbol. Esto no tiene nada que ver con los dos cotejos anteriores donde sí se jugó al fútbol. La culpa de esto no la tiene ni el árbitro ni los jugadores, ya que los dos equipos entraron muy nerviosos a la cancha y se olvidaron de todo lo que saben. Uruguay ha levantado mucho su nivel, y es un inobjetable finalista". (Joao Havelange, titular de la FIFA).

* * *

"En la final vamos a dar todo de nosotros, para ganar y darle a Uruguay el título que merecía tener desde hace muchos años. Hoy demostramos que estamos llegando a un nivel óptimo, y trataremos de colocar a Uruguay en el lugar que se merece y que nunca debió dejar". (Del volante uruguayo Rubén Paz).

* * *

"Estoy muy contento con el triunfo uruguayo y anhelo que la Argentina también se clasifique. El fútbol sudamericano está demostrando al mudno su gran calidad y sus incomparables condiciones técnicas que exúman las viejas glorias del deporte de nuestros países y dejan bien alto el prestigio del fútbol rioplatense, como puede quedar demostrado en la final del próximo domingo si la Argentina vence a Brasil". (Del embajador argentino en Uruguay).

LAS OPINIONES DE PELE Y LA CABALA DE DIEGO

MONTEVIDEO, 4 (De nuestros enviados especiales).— Ya está en Montevideo Edson Arantes do Nascimento, "Pelé", quien llegó ayer por la tarde, con la tarea de comentar los partidos que juegue Brasil. El otrora máximo exponente del fútbol opinó que la mejor manera de enfrentar a los argentinos es atacándolos desde el inicio. No darles respiro y acosar continuamente a su extrema defensa, a la que consideró lo más flojo del equipo. Consideró suicida una actitud especulativa. También arribó para presenciar los partidos del "Mundialito" el jugador Falcao, quien está actuando en Italia, jugando para el Roma.

* * *

Seguimos con Diego. Es bien sabido que los cabalistas siempre han estado vinculados al fútbol. Incluidos los jugadores, por supuesto y Maradona es uno de ellos. La superestrella de la Copa tiene como cábala ingresar al estadio y a la cancha siempre con el pie derecho. La anécdota señala que Diego, cuando fue a bajar del micro inició el movimiento con su pie izquierdo. Ahí se dio cuenta del error y quiso cambiar sobre la marcha, lo que originó que casi terminara de cabeza contra el piso. No fue un buen comienzo pero igual tuvo un buen final, ya que se triunfó sobre los germanos, a pesar de no poder contar con la cábala...

* * *

"Si por Maradona piden 13 millones de dólares, entonces lo mismo solicitaremos por Rummenigge. Nuestro jugador ya demostró que es tan bueno como el argentino". La frase pertenece al presidente del Bayern Munich, Willy Hoffman, quien se encuentra junto a la delegación alemana en el Columbia Palace Hotel.

* * *

Sergio Víctor Palma estuvo ayer por la mañana caminando por la rambla y en horas de la tarde asistió al cotejo Uruguay - Italia. El campeón del mundo de los supergallos dijo que "me estoy entrenando en el gimnasio Lavenir para no perder la costumbre y la forma".

* * *

El veterano arquero Ladislao Mazurkievicz, tantas veces defensor de la valla uruguaya, seguirá actuando en Colombia. El arquero, de 36 años, se mantiene muy bien todavía, por lo que renovó su contrato por una temporada más con el América de Cali, cuando parecía inminente su retorno a Uruguay. Otro que tampoco volverá a su país es Pierino Lattuada, quien actualmente juega en Unión de Santa Fe, renovando contrato con dicho club al no llegar a un acuerdo con Peñarol. El oriental Lattuada, trabaja para una emisora radial de Santa Fe como comentarista en el "Mundialito".

* * *

El estadio Centenario posee una virtud muy difícil de igualar. Es uno de los pocos del mundo en el cual el ingreso y salida se realizan con mucha rapidez. Por eso no extraña a nadie que a media hora de iniciarse los cotejos el estadio aparezca casi despoblado. Además en el estadio trabajan con denuedo cuarenta boy scouts que ofician de guías (especialmente para los extranjeros) y brindan con mucha gentileza toda la información y ayuda que está a su alcance, reinando entre ellos gran camaradería.

LOS JUECES FUERON DE UN LUGAR A OTRO

MONTEVIDEO, 4 (De nuestros enviados especiales).— Numerosos inconvenientes tuvieron que soportar los árbitros del torneo "Mundialito" debido a su alojamiento. Los jueces estaban inicialmente en el hotel América, pero el mismo no reunía las condiciones mínimas necesarias, como un comedor y sala de reuniones. Por tal motivo se iniciaron las gestiones para trasladarlos a otros establecimientos, pasando por dos hoteles que tampoco los conformaron.

Para encontrar una solución satisfactoria al problema el Comité Organizador de la Copa de Oro había dispuesto alojar a los "hombres de negro" en una mansión del residencial barrio de Carrasco, a quince kilómetros del centro de esta capital, con el objeto de mantenerlos aislados de toda perturbación exterior. La residencia contaba con una serie de ventajas, como un amplio jardín y piscinas, pero no poseía habitaciones en número suficiente para que cada uno de los árbitros dispusiera de piezas individuales.

Después de una prueba de varios días se llegó a la conclusión de que el residencial alojamiento tampoco servía a esos fines, pero finalmente se obtuvo una salida satisfactoria, por medio del presidente de la FIFA, **Joao Havelange**, quien cedió una casa que había alquilado para su familia, y que el "mandamás" del máximo organismo futbolístico mundial no pudo utilizar debido a que la misma no pudo viajar por indisposición de su suegra.

Esta es una de las tantas irregularidades que se han observado durante esta "Copa de Oro". Y en este caso no es que los árbitros sea pretenciosos sino que el Hotel América no reúne las condiciones para albergar a los señores jueces internacionales. Este es un campeonato de jerarquía o por lo menos así pretende serlo. Lo tenían que haber pensado bien.

● **HOMENAJE**

En otro orden de temas y siempre refiriéndonos a los "soplapitos" del "Mundialito", señalemos que colocaron una ofrenda floral en el cementerio del Buceo, donde descansan los restos de **José María Codesal**, juez de dilatada actuación internacional y presidente del Colegio de Árbitros de la Confederación Sudamericana de Fútbol.

OPERARIOS

Para producción y tareas generales

Ofrecemos:
— Remuneración mensual inicial mínima de $ 983.600 (5.123 p/h)

Además:
— Bonificación por rotación 30%
— Posibilidad de horas extras y rápido ascenso de categoría.
— Premios adicionales por productividad.
— Cantina a precios económicos.
— Proveeduría de comestibles, etc. a muy bajo costo.
— Reintegro por gastos escolares y/o provisión de textos y útiles.
— Dentista en planta gratuita para grupo familiar.
— Obra Social del Vidrio con atención médica e internación gratuita y descuento en medicamentos.

Requerimos:
— Cumplir turnos rotativos.
— Acreditar trabajos anteriores.

Los interesados deberán presentarse con certificados de trabajo, C.I., y/o Doc. Nacional de Identidad en:

VASA

ANTARTIDA ARGENTINA Y VIAS DEL F.C.G. ROCA

LLAVALLOL

Mañana y días subsiguientes de 9 a 16 horas.

¡LOS ARBITROS TAMBIEN SE ENTRENAN!

Los árbitros de la "Copa de Oro" también deben mantener su estado físico, como los jugadores de fútbol. Por eso se entrenan diariamente y juegan unos picados que no tienen que envidiarle nada a las prácticas de las selecciones intervinientes. Aquí, reunidos todos juntos luego de una sesión informal en donde se movieron.

BALLAS VOLVIO AL 'YUGO'

El Gran Púgil Adelantó su Entrenamiento Porque Peleará el 23 en Carlos Paz

El invicto peso mosca cordobés, aspirante a la corona mundial de los supermoscas, **Gustavo Ballas**, viajó desde esta capital hacia Villa María para seguir hacia Mendoza, donde el próximo lunes reanudará su entrenamiento.

Ballas, que estuvo en esta Capital de "incógnito" desde el 26 de diciembre, pasando las festividades de fin de año en casa de su novia, mantuvo una comunicación telefónica con su técnico Francisco Bermúdez y resolvió viajar de inmediato para reanudar su preparación.

Antes de partir, Ballas expresó que **"tenía previsto viajar a Mendoza el próximo 15 de enero para prepararme para un combate a fines de febrero en Mar del Plata. Sin embargo, don Paco me señaló que era necesario que viajara ya mismo".**

Según esta conversación, Ballas deberá cumplimentar 2 peleas en poco tiempo, **"una en Villa Carlos Paz el 23 de enero y otra el 6 de febrero en Villa María, ante rivales cuyos nombres no conozco".**

Ballas está nominado para integrar la selección que servirá para proclamar al primer campeón supermosca (o gallo juniors) de la Asociación Mundial, cuyo trámite comenzará próximamente.

● **ANULAN PRESENTACION**

Al respecto, el invicto —42 victorias y un empate en 43 presentaciones— señaló que ignoraba si esta actividad significaba la anulación de su presentación en Mar del Plata.

"Tengo entendido que la semifinal en que me toque actuar puede concretarse pronto, pero ignoro si chocará con la fecha del combate de Mar del Plata frente al nicaraguense Mayorga. De cualquier manera voy a estar perfectamente preparado para cualquiera que sea el compromiso que me fijen", señaló quien se ha convertido en una de las principales figuras del pugilismo nacional actual.

Confesó —siempre con esa sonrisa picara que se le conoce— que **"estoy tres kilos por encima de la categoría, producto de esta inactividad y de las fiestas, pero me pondré muy pronto en buena condición".**

Al señalársele que este año podía ser el de su total consagración, Ballas explicó que **"voy a hacer todo lo posible para ello. Por mí y por el público que tanto me apoya. También por don Paco Bermúdez, que es un verdadero padre para mí, por los periodistas, donde he encontrado verdaderos hermanos mayores por sus buenos consejos y fundamentalmente por don Tito Lectoure, cuyos esfuerzos han sido fundamentales y que seguramente hará todo lo posible para que esa semifinal que me toca se efectúe en el Luna Park y, de ganar, no parará en esfuerzos para que yo tenga ocasión de coronarme campeón mundial ante mi público".**

Finalmente, Ballas indicó que en su entrenamiento en Mendoza tendrá la colaboración inestimable de Ramón Soria, a quien precisamente el ayudó en ocasión de su reciente actuación en Sudáfrica.

¡QUE PIBES!

Pedalearon Bien

El autódromo de la ciudad de Buenos Aires fue escenario ayer del **Campeonato Argentino de Ciclismo Infantil** para pedalistas de seis a catorce años. Participaron 360 corredores. También se disputaron pruebas para los licenciados de quinta, sexta, séptima y octava categorías.

● **EXPERIENCIA**

Los infantiles participantes, en su gran mayoría, son corredores que ya tienen su buena experiencia en este tipo de confrontación. Por eso no resultó nada extraño que el espectáculo fuera de buen nivel. La organización de la Agrupación Infantil Buenos Aires resultó correcta.

Clasificaciones: 6 años: Campeón: **Esteban Núñez;** subcampeón: Cristian Pedraza y tercero: Sebastián Martínez; **siete años:** Campeón: **Jorge Giles;** subcampeón: Roberto Bergada; tercero: Roberto Katz; **ocho años:** Campeón: **José Palermo;** subcampeón: Raúl Núñez; tercero: **Alejandro Arancibia; nueve años:** Campeón: **Miguel Pozzoli;** subcampeón: Miguel Bergada; tercero: Raúl Díez; **diez años:** Campeón: **Aníbal Balbuena;** subcampeón: Daniel Quinto; **once años:** Campeón: **Hugo Protizoli;** subcampeón: Walter Dellamino; tercero: Gustavo Zenclusen; **12 años:** Campeón: **Ricardo Lisaldi:** subcampeón: Ariel Izquierdo; tercero: Fabrizio Tegaldi; **trece años:** Campeón: **Carlos Rochi;** subcampeón: Jorge Gaday; tercero: Juan Zabaleta; **catorce años:** Campeón: **Walter Miguel;** subcampeón: Gustavo Gaday; tercero: Sergio Saldi.

En las categorías juveniles la victoria les correspondió a Omar Correa, Héctor Núñez, Miguel Díaz y Carlos Belloti.

A Evangelista le Cayó Pesada una "Pantera"

PALMA DE MALLORCA, Islas Baleares, España, 4 (AP).— Felipe "Pantera" Rodríguez, de 98 kilos, conservó el campeonato de España de los pesos completos al empatar con el hispano - uruguayo Alfredo Evangelista —101 kilos— en la madrugada de ayer.

La pelea, muy dura en todo momento, tuvo lugar en el Palacio Municipal ante 8.000 espectadores. Pantera dominó en los cinco primeros rounds con potentes golpes con ambas manos que pusieron en apuros a Evangelista, quien se mostró más ágil y mejor preparado que en oportunidades anteriores.

● **AL BORDE DEL NOCAUT**

Evangelista aprovechó luego el cansancio de su oponente y con potentes golpes de derecha puso a Pantera al borde del nocaut en los asaltos sexto y séptimo.

El resultado se considera justo ya que ambos pugilistas mostraron sobradamente su valía, sin que ninguno lograse imponerse de forma clara al otro.

● **PELEA ENCARNIZADA**

Durante la pelea no se registraron caídas, pero fue dura y en no pocos momentos encarnizada al punto de que campeón y aspirante pasaron dificultades pero ambos se recuperaron con rapidez.

El veredicto de empate se ajustó absolutamente a la realidad de cuanto sucedió en el ring, según la crónica especializada y el público en general.

DA SILVA NO TIENE 'CONTRA'

SAN PABLO, 4 (AFP).— La tradicional carrera pedestre realizada en esta ciudad permitió al atleta brasileño José Da Silva, otra gran satisfacción ya que fue el ganador. Reeditó de tal modo su gran éxito de días atrás en la clásica carrera de San Silvestre. Demostró nuevamente sus grandes condiciones al conquistar los 10.000 metros con facilidad. Los mejores aplausos fueron para Da Silva, flamante astro convertido en estrella rutilante dentro del atletismo sudamericano.

El numeroso público que asistió a la reunión presenció también una atrayente carrera de 5.000 metros, ganada por milímetros por el venezolano Lucirio Garrido, en tanto el colombiano Pedro Ortiz fue segundo y el mexicano Gerardo Alcalá, tercero.

Un Astrólogo Dice que Peligrará Cassius Clay

CARACAS, 4 (ANSA).— Un supuesto sico - vidente y astrólogo francés, residente en esta capital, afirmó hoy aquí que en 1981 habrá grandes sorpresas en la Copa Libertadores, morirán tres grandes campeones de ciclismo y peligrará gravemente la vida de Cassius Clay - Muhammad Ali.

El pronosticador galo, que se hace llamar "Chander Nagor" aunque sus verdaderos nombres son J.P.Leroy - Luneau, y que vive en Caracas desde hace tres años, asegura que de las ciento veintitrés predicciones por él formuladas para 1980 acertó ciento una.

Entre los hechos que según "Chander Nagor", ocurrirán en el año que se inicia, muchos de ellos afectan de cerca como es lógico a la vida venezolana, principalmente deportiva, y algunas aluden a personajes de la actualidad internacional.

El ministro de la Juventud de Venezuela deberá cuidar su salud y su vida este año, vaticina el "vidente", agregando entre otras profecías que el ciclismo venezolano será por primera vez galardonado en Europa a nivel jerárquico importante, y que un boxeador de este país tendrá trascendente repercusión internacional.

Más llamativo aún es el augurio de que un beisbolista venezolano será amenazado de muerte por una organización criminal política norteamericana.

Pero los pronósticos más espectaculares de Leroy - Luneau son los que afirman que entre los meses de marzo y agosto estará en peligro la vida de Cassius Clay, y que se realizará un encuentro deportivo "que será histórico", entre Israel y Egipto.

YA SE MUEVEN

Los Clubes Alborotan el Mercado de los "Lungos";Vélez, en la Primera Fila

Los clubes de básquetbol, ya piensan en reforzar sus planteles para esta temporada, a pesar de que esta época del año no es la ideal y que recién los certámenes comenzarán en el mes de mayo, son varias las entidades que han realizado gestiones para conseguir nuevas figuras.

Indudablemente, que por ahora son sólo conversaciones, porque las transferencias concretadas son escasas. El que más se movió, es Vélez Sársfield, que contrató al norteamericano, Stewart Johnson y al pivot Daniel Spurio y que está por lograr a un joven valor de futuro. El que no jugaría más es el uruguayo, Normando Rossi.

River Plate, está en la búsqueda de un director técnico, aunque no descarta que continúe Alberto López, ya que son varios los directivos que apoyan su gestión, entre ellos Horacio Pacazzochi. Por tal motivo, no se puede hablar sobre nuevas contrataciones.

En Gimnasia y Esgrima La Plata hay receso hasta el 1º de febrero, día en que regresarán a los entrenamientos bajo la conducción de Tomás Bello. También allí se incorporará la flamante adquisición, el yanqui, Kem Shudop. Iniciarán conversaciones para llevarse a "Guri" Perazzo, quien volvería así a la entidad en la que surgió a la consideración popular.

Obras Sanitarias, quiere terminar con su seguidilla de frustraciones. Su entrenador, Flor Meléndez seguirá tres años. Cuando reanuden el 7 del mes próximo, se sabrá que jugadores quedan. Se nacionalizará el estadounidense, Thimoty Bryant. En materia de nuevos valores, se logró al juvenil Esteban Camissasa, quien tenía el pase en su poder y que en el 80 jugó en Boca Juniors.

El panorama de Ferro Carril Oeste, que quiere repetir el brillante año, se circunscribe al viaje que hará su entrenador León Najnudel a los Estados Unidos. Partirá el miércoles y su misión es traer a un "gigante" de jerarquía. Asimismo se seguirá insistiendo por el chaqueño Gabriel Milovich.

● **AUSPICIO "FELIZ"**

MAR DEL PLATA, 4 (De nuestro corresponsal).— Por decreto refrendado por el intendente municipal de General Pueyrredón, doctor Mario Roberto Russak, se ha dispuesto el auspicio de la municipalidad local al torneo ecuestre denominado "Copa Internacional de Verano", que se desarrollará entre los días 9 y 11 del actual, en la pista del Club Hípico Mar del Plata.

Entre los jinetes argentinos se destaca la participación del general (RE) Carlos D'Elía, exsubcampeón del mundo y exembajador argentino en Bélgica; Carlos Azcurrian, excampeón americano y Jorge Llambi, excampeón argentino.

¡PARA REYES!
El mejor regalo ¡La Guitarra!

$ 270.000 o 10 cuotas de $ 42.840
También guitarras acústicas importadas: $ 450.000
ANTIGUA CASA NUÑEZ
SARMIENTO 1573 - TEL. 40-7184

SE CONCENTRA EL JUVENIL DE BASQUET

Mañana, a las 8.30, se concentrará en el Complejo Turístico Nº 4 de Chapadmalal, el preseleccionado argentino juvenil, que se prepara para el VII Campeonato Sudamericano que se desarrollará en Caracas.

El plantel "albiceleste" trabajará en ese lugar y el gimnasio de la Escuela de Agronomía y Granja de la ciudad de Miramar, hasta el 15, en que los jugadores regresarán a sus provincias.

El director técnico, profesor Alberto Trama, ha diagramado, juntamente con el preparador físico Eduardo López Delgado, un entrenamiento intensivo.

La delegación será presidida por Francisco del Río; delegado, Alberto Rabade; médico, doctor Néstor Lentini; director técnico, Alberto Trama; preparador físico, Eduardo López Delgado; utilero, Natalio Garavaglia y estos jugadores: Fernando Lipowy y Javier Tilatti (Santa Fe); Diego Maggi y Hugo Belli (Capital Federal); Marcelo Andreatta (Chaco); Daniel Martoglio, Gerardo Secrestat, Gastón Blasi y Jorge Carrizo (Córdoba); Luis González y Aníbal Sánchez (Entre Ríos); Roberto Jabornik (Misiones); Carlos Calvo, Pablo Gianelli, Héctor Hale y Ricardo Palacios (Buenos Aires).

GRAN TV COLOR
UN ESPECTACULO IMPONENTE
EN DIRECTO
Y EN PANTALLA GIGANTE
TODOS LOS PARTIDOS DE LA COPA DE ORO
CINES
SARMIENTO/BIOGRAFO 1
RADIO CITY
(MAR DEL PLATA)
RADAR
(ROSARIO)
METROPOL
(CHIVILCOY)
DESDE $ 25.000.-
EL MUNDIALITO DE URUGUAY
EN DIRECTO EN SU CINE-ESTADIO CON
AIRE ACONDICIONADO

CONDA LAS BORRO DE LA ESCENA

¡ASI SE MATA! DE PUNTA Y EN EXCELENTE TIEMPO

Primera reunión sabatina en el césped y a pesar del éxodo veraniego San Isidro volvió a ser el solar predilecto de la temporada turfística en este ardiente enero donde comienzan a deshojarse las primeras ilusiones de 1981. Y la grey brurrera dijo presente, aunque no en la proporción esperada por los motivos que exponemos. La cita fue a pleno sol y con una temperatura ideal como para que la convocatoria no dejara de tener éxito. No hubo un clásico de campanillas. Paciencia, ya que siempre no se puede arrancar con todo, pero el espectáculo se salvó con una prueba reservada para yeguas ganadoras que le dio marco a un programa más discreto, el General Las Heras.

Allí todos los laureles fueron para nuestra candidata **Conda** que se comió los totalizadores en boletos y respondió en pleno a la confianza de quienes se jugaron enteros a sus patas. Ya que la Farley durmió a sus rivales por cuatro cuerpos en el gran tiempo de 1'22"09 llegando al disco de orejitas paradas y como con ganas de dar otra vuelta a la pista.

La cosa empezó con la disparada de la favorita quien por los 1.100 le dio paso a **Fordlandia** con la certada prudencia de Juancito Maciel que parece querer radicarse en el máximo. Tercera encimando se ubicó **La Patora**, quedando más atrás **Gran Tipa**, con pocas ganas de jugarse de entrada aventajando a **Sumac** que venía pidiendo rienda a media cancha.

En esta forma el lote comenzó a volcarse sobre el codo final sin que la de Oscar Zapata cediera el liderazgo ni tampoco el jinete de la favorita le diera tregua en su persecución.

Cuando ingresaron en la recta final, esa que lleva siempre a la realidad todos los gritos fueron para la embajadora platense que se defendió hasta donde pudo del malón que se le venía encima. Ya que por el centro de la cancha hacían su aparición en el escenario: **Conda**, como impulsada por una catapulta; **Sumac** y **Gran Tipa**.

Hubo en primera instancia un conato de lucha entre las tres nombradas, pero esto fue hasta los 300 finales, cuando Maciel le puso los tacos a la favorita y esta las pasó por arriba como se estila decir en términos burreros. De allí al disco fue un galope alegre y solo quedó en suspenso la integración de la llave, que en definitiva le correspondió a Gran Tipa que por medio pescuezo la dejó a la interperie a **Sumac.**

En síntesis: triunfo cabal, concreto y contundente de una potranca que vuelve con todo y cuyo porvenir en las distancias intermedias es mucho más que promisor.

De su inmediata escolta, únicamente podemos decir de que corrió bien y cayó batida como **Zumac** por un elemento superior a sus fuerzas. De la carrera en sí, careció de emoción. Lo único loable fue para la cátedra que se llevó todos los honores como para empezar el año clásico con el pie derecho.

Conda, despreocupada de rivales, le corre al reloj en el clásico sanisidrense. Un despliegue brillante.

HIPODROMO ARGENTINO

COMPETIDORES Y MONTAS PARA EL MIERCOLES

1ª CARRERA — A las 19
Pr. F. Moon - 1.400 Mts.
1 Sol Arabe 57, O.Zapata
2 Antológico 57, R.Desvard
3 Sol y Cielo 57, J.Alvis
4 Yatero 57, A.Tarraño
5 Noteolvido 57, X.X.
6 Failleur 57, M.Sarati
7 Vinfiis 57, J.Gallardo

2ª CARRERA — A las 19,35
Pr. Andara - 1.200 Mts.
1 Fortinera 57, D.Suárez
2 La Nuit 57, R.Galloso
3 Gerónima 57, M.Mercau
4 Twinsy 57, O.Mansilla
5 Pamperina 57, H.Nis
6 Primaveral 57, O.Tévez
7 Catina 57, I.Vilte
8 Bambucera 57, O.González
9 Catari 57, P.Sahagian
10 (Zorruna 57, N.Hernández
11 (Maluchita 57, A.Tarraño

3ª CARRERA — A las 20,10
Pr. Clás. G.Bretaña - 2.200 Mts.
1 Azarosa 52, J.Batruni
2 Exactly Condor 52, A.Giannino
3 At Spring 52, I.Vilte
4 Frau Enojada 52, O.Mansilla
5 La Pituca 57, J.Valdivieso
6 (Marchande 52, J.Alvis
7 (Simbolica 52, J.Abregú
8 Mariana Top 52, M.Lezcano
9 My Darling 52, R.González
10 Sierra Brava 52, C.Cáceres
11 Pan Ku 52, V.Centeno

4ª CARRERA — A las 20,45
Pr. D. France - 1.200 Mts.
1 Landora 54, H.Costantino
2 Solar Pons 57, R.Rossi
3 Amilinda 54, M.Planas
4 Marisette 54, V.Centeno
5 Sea Beauty 57, S.Videla
6 Aring 57, R.Galloso
7 Evolucionada 57, C.Giussi
8 Su Terka 57, G.Desvard
9 Tabulada 54, R.Laitán

5ª CARRERA — A las 21,20
Pr. Vit Avis - 1.400 Mts.
1 Redskin 56, R.Galloso
2 Jet Puma 56, H.Castro
3 El Pua 56, J.Valdivieso
4 Cing Mars 56, H.Costantino
5 Vilamahe 56, V.Centeno
6 Charozar 56, R.Almirón
7 Table Hue 56, M.Escagées
8 Agosto 56, D.Suárez
9 Kalyfaso 56, M.Mercau
10 Shark Red 56, M.Lezcano
11 Polnix 56, R.González
12 Bronco Mast 56, O.Merlo

6ª CARRERA — A las 22
Pr. Aspasia - 1.000 Mts.
1 Pancho Sa 57, H.Silva
2 Acer 57, A.Cervantes
3 Fantástico 57, J.Maciel
4 Atheri 57, C.Aragona
5 Vais Vienés 57, J.Valdivieso
6 Artois 57, H.Artigas
7 Malón Pampa 57, L.Romero
8 Hernandiano 57, O.Ayude
9 El Soldado 57, J.Vaira
10 (Bonne Ami 57, P.Molina
11 (Manosanta 57, X.X.
12 Marcopaulo 57,M.Planas

7ª CARRERA — A las 22,40
Pr. Animation - 1.400 Mts.
1 Gold Blue 57, O.Aguirre
2 Che Mien 57, R.Sosa
3 Fantástico II 57, H.Castro
4 Tudelo 57, L.Romero
5 Roll Jordan Roll 57, E.Bortule
6 Babilónico 57, R.Barrueco
7 Distinguished 57, M.López
8 Fortin Navidad 57, P.Sahagian
9 Horizontal 57, B.Gonzqlez
10 Nantwo 57, M.Mercau
11 Trefor 57, J.Repiso
12 Amazons Son 57, P.Molina
13 Willi 57, Irene Guimaraes
14 Siriano 57, V.Centeno
15 Cruzeiro 57, J.Valdivieso
16 Danifer 57, E.Martinez

SOLO UNO Y SIGUE "VACIO"

Palermo no Levantó Cabeza

No es que estemos ensañados ni que martillemos sobre el mismo tema, porque pocos como los que hacemos CRONICA queremos una reacción total del hipódromo de Palermo. Fundamentalmente, en función de una programación que languideció en diciembre (¡inocente es ocultarlo!) y que en lo poco que va de la temporada '81 ha empeorado. Ahora, estamos frente a los números del sábado 10, única reunión en el viejo hipódromo metropolitano. Aparecieron 105 anotados y las autoridades debieron echar mano a nuevas condiciones para dos carreras. Y tiene necesariamente que surgir el interrogante: **¿si se hubieran programado dos fechas?** Mejor ni pensarlo.

Más o menos, el nivel clásico salva un poco la plata. Se correrá el premio "Vitelio", kilómetro a peso por edad donde está **Villares** y eso parece constituir el atractivo principal. No hace mucho, se les fue al mazo sobre la hora Sun Charm y al descendiente de Lustily le quedó servida la posibilidad de desquitar su caída internacional ante el invicto Osorno. Ganó caminando, fue algo así como un paseo por plata para este compromiso, donde —ausente su sombra negra, Sun Charm— todo hace suponer que estará de turno.

De todos modos, no tendrá que subestimar mucho a un lote que marca a **Doctor Ray** y su marcada regularidad; a **Esmirna**, que tiene la suficiente calidad como para hacer valer su trayectoria; a **Nico**, poderoso en su atropellada a favor de una corrida como la de 1'3", floreo de la víspera en la arena norteña, o a **Shire**, que se prende en todas.

● LAS NUEVAS CONDICIONES

El llamado a inscripción se hará sobre la base de las siguientes carreras:

Premio Resuello, todo caballo de 4 años, ganador de una o dos carreras. Peso 54 kg, recargo de 3 kilos a los ganadores de dos carreras. Distancia, 1.400 mts.

Premio Pastorela, yeguas de 5 años y más edad, ganadoras de una, dos o tres carreras. Peso, 52 kg, recargo de 3 kilos a las ganadoras de dos carreras y de 5 kilos a las de tres. Distancia, 1.400 mts.

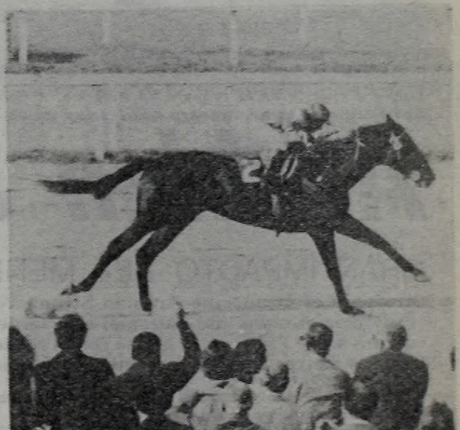

La presencia de Villares levanta un poco el caído panorama de Palermo. Otra para su larga colección.

LOTERIA DE SALTA

(Sorteo de anoche)

1° con	$ 750.000.000	12416		6° "	$ 600.000	1357	
2° "	$ 48.709.677	15678		7° "	$ 600.000	28435	
3° "	$ 47.709.677	42544		8° "	$ 600.000	37363	
4° "	$ 7.000.000	42891		9° "	$ 600.000	48800	
5° "	$ 6.000.000	13478		10° "	$ 600.000	49498	

ESPIANDO TRAS EL DISCO

●PEPPERLAND: PRIMER GARROTAZO DEL '81 ●¡PERO ASI DEBE SER TODA LA TEMPORADA!

Dos hechos realmente auspiciosos marcan el comienzo de la temporada 1981, pese a que la primera reunión del año, realizada el viernes 2 en Palermo, perjudicada un poco quizás por el mal tiempo pero en gran medida también por la pobreza del programa y por el lógico descanso que se habrán tomado muchos aficionados después de las fiestas de fin de año, resultó una de las más pobres registradas en los últimos tiempos.

* * *

Al referirnos a dos hechos auspiciosos, es porque como tales consideramos las sanciones aplicadas por las respectivas autoridades de San Isidro y Palermo a distintos profesionales que incurrieron en maniobras tendientes a sorprender la buena fe del público apostador. Sin embargo, y pese a la similitud de la falta, muy distinta ha sido la severidad del castigo aplicado en cada caso. Por el lado de Palermo, la Comisión de Carreras dispuso aplicar dos años de suspensión al cuidador Tomás J. Montero y al jockey Agustín de Arriba y dárseles por perdida la comisión que les correspondía, a raíz del triunfo del caballo Papperland, ganador con una montaña de boletos, de la sexta carrera del 26 de diciembre último. Como se recordará, dicho ejemplar en sus anteriores presentaciones había figurado entre los últimos, con menos de 200 ganadores en cada ocasión. Todo ello configuró una clara y evidente maniobra que toda la afición repudió con una cerrada silbatina. Comentando este hecho, nosotros dijimos en su oportunidad que los allegados al citado Papperland, aunque sufrieran algún tipo de sanción, igual redondeaban un pingüe negocio, porque el premio reglamentariamente no se les podía negar, lo mismo que el cobro de los miles de boletos apostados. Pero con muy buen criterio, las autoridades palermitanas resolvieron también suspender por un año a Papperland y multar al propietario

* * *

En lo que a San Isidro respecta, el caso se refiere a la actuación contradictoria del caballo Dundee, ganador asimismo de la sexta carrera disputada el domingo último en el circo norteño. En relación con este hijo de Duncan, poco difiere su sorprendente evolución de la del ejemplar que motivó tan severas medidas por parte de las autoridades de Palermo. Luego de su debut en Palermo, el pupilo del preparador Nicasio B. García había incursionado cuatro veces en la pista de grama, y lo mejor que se le registra fue un sexto puesto en la pesada. Sus dos últimas actuaciones en la normal le significaron cumplir performance de regularidad matemática: en ambos casos entró en el undécimo lugar y a 14½ cuerpos de los respectivos ganadores, siempre conducido por el jockey aprendiz Antonio Giannino. El triunfo de Dundee, jugado también en fija —y no seguramente por el público—, fue obtenido 14 días después de su anterior demostración, con el resultado qye ya mencionamos. Como se ve, una maniobra que no difiere en absoluto ni por la forma ni por los resultados de la que realizaron los allegados del caballo Papperland. Insistimos en recalcar esto, porque nos sorprende el disímil criterio con que las autoridades de San Isidro resolvieron castigar una falta de igual tenor. El comunicado oficial dice "dos meses de suspensión al cuidador y al jockey por falta de responsabilidad y ética profesionales". Ni suspensión al ejemplar utilizado en la maniobra, ni sanción de ningún tipo al propietario de la caballeriza "El Capo" —el nombrecito nos hace recordar la película "El Padrino"—, y apenas unas cortas vacaciones —suponemos que no muy "mishias"—, a las cabezas visibles de la maniobra. Con castigos como los aplicados por las autoridades palermitanas, posiblemente desalentarán la repetición de este tipo de maniobras

TRIPLETE

Se Prepara en el Medio Sureño

Mientras las tribunas vibran con los finales, en las Oficinas de Programas del hipódromo platense se está trabajando para darle estructura definitiva al primer triplete de reuniones que marca la temporada de '81. De acuerdo con las inscripciones que obran en nuestro poder —aun faltando pasar tantos nombres por el filtro de los forfaits— se anticipan jornadas de indudable atractivo.

Entonces, la clave es esperar mañana a que haya una definición sobre el jueves, sábado y domingo, viviendo los atractivos naturales de los eucaliptus.

Devil's Advocate:

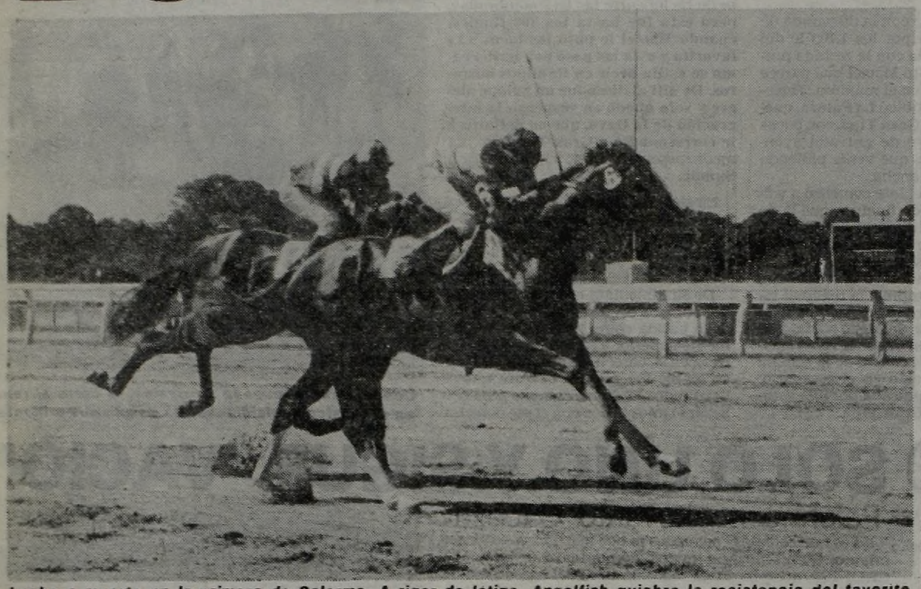

Lucha a muerte en la primera de Palermo. A rigor de latigo, Angelfish quiebra la resistencia del favorito Soliloquio al que superará por menos de un largo en 55'4/5. Brillante registro para el potrillo.

COMODO EXITO DE PUNTA A PUNTA EN PALERMO; 56"2/5

Discreto número de aficionados en la calurosa tarde y frente a un programa palermitano que no ofrecía demasiados atractivos. Menos mal que no tardaron demasiado las tribunas en ver la revelación de un espectacular ligero como Devil's Advocate, vencedor de El Cascabel en 56"2/5. Aunque el precio fue caro porque la mayoría tuvo que asistir a la estruendosa caída del gran favorito Montebello que ahogó sus $ 7.800 ($ 3.90 de los viejos) en un tercero no muy distante del ganador pero tampoco acorde a su chance.

El vencedor de la tercera prueba —Davil's Advocate— lo hizo de punta a punta ya que salió con leve ventaja sobre Michelet y Montebello. No tardó en afianzarse en el comando, dos cuerpos sobre Michelet, cerca el favorito y sin perder mucho contacto con el lote, El Cascabel. Así llegaron a los trescientos, donde mantenía su cómoda ventaja el puntero, renunció Montebello que dio paso a El Cascabel a la segunda colocación y se borraba Michelet. De allí hasta la sentencia, no hubo demasiadas variantes. Simplemente que, libre de rivales, Devil's Advocate se dedicó a correrle al reloj y estableció una marca brillante para el kilómetro. Por el segundo lugar se prendieron El Cascabel y Montebello llegando en ese orden, solo separados por la cabeza.

Resultados Generales

1ª Carrera — Premio MARRANO — 1.000 Metros

(En esta carrera comenzó la Apuesta Doble)

CABALLO	JOCKEY	Nº	Gan.	Placé	Dividendo		Pag.
1 ANGELFISH 55, R. Gonzalez		(6)	7453	306	9200	4200	—
2 Soliloquio 55, M. Sarati		(8)	10675	990		4200	6400
3 All Red 55, C. Pezoa		(3)	3027	60			22800

Arabian Strong los Embriagó

GRAN IMPACTO DEL MENDOCINO SOBRE PASITROTE EN EL CLASICO DEL BOSQUE

Otro para el mendocino Arabian Strong. No se conformó con lo del "Provincias Unidas" de Palermo; esta tarde fue al Bosque y por tres cuerpos sobre Pasitrote se quedó con el clásico, marcando 1'31"3/5 para los 1.500 metros. Punteó Venenito, seguido por Bronco Star muy cerca, más atrás Hatman y Arabian Strong en una línea y más atrás Slicker. Duró hasta el codo el puntero, lo pasaron como poste Bronco Star y Hatman, pero los venía arriando Arabian Strong, desde un sobrador tercero. Disparó en los 300 ¡y a cobrar! No hubo apelación

1ª Carrera — Premio SINU — 1.100 Metros

(En esta carrera comenzó la Apuesta Doble)

CABALLO	JOCKEY	Nº	Gan.	Placé	Dividendo		Pag.
1 S.ESTEVANE 54, V. Aguirre		(7)	7620	738	6400	2600	— —
2 Fiorina 57, R. Cabrera		(3)	2495	309		3600	19500
3 S Regal 57, C. Sanguinetti		(11)	8107	1402		2300	6000
4 E.Pink 57, L. Alzamora		(9)	5912	321			8200
5 Hema 53, J. Tocci		(1)	1498	191			32500
6 G.Fighter 55, D. Dominguez		(5)	1920	354			25400
7 Bijou 51, C. Giussi		(6)	2263	573			21500
8 P.Blancas 57, J. M. Fernández		(8)	89	18			548400
9 Kira 54 1/2, F. Rivero		(4)	1146	147			42500
10 Copper Chis 53 1/2, N. Nuñez		(12)	3119	470			15600
u Nice Rose 57, R. Zalazar		(10)	1202	122			40600
TOTALES			35371	4645			

No corrió: Free for All (2).
LLAVE GANADORA 2-4: $ 29.000.
COMENZO LA APUESTA DOBLE: Total de vales: 7.904. Total del pozo: $ 54.537.600. Vales de la ganadora: 1.922. Cotización del vale: $ 28.380. Valor del enganche: $ 32.000.
Ganada por: 7 cpos. la 3ª a 1 1/2 cpo. la 4ª al pzo. la 5ª a 2 1/2 cpos. la 6ª al pzo. Tiempo: 1'6"3/5. Cuidador: N. Ojeda. Caballeriza: Sto. Dichoso. La ganadora es hija de Show Clown y Cervera. Edad: 4 años.

2ª Carrera — Premio JORGEERRE — 1.400 Metros

(En esta carrera finalizó la Apuesta Doble)

CABALLO	JOCKEY	Nº	Gan.	Placé	Dividendo		Pag.
1 SUNDOWN 56, M. Cañedo		(5)	11709	971	3300	2000	— —
2 Cristino 56, A. García		(6)	6440	456		2100	6100
3 G.Capo 56, I. Gorrais		(4)	602	57		3200	65600
4 Tedlem 53, V. Aguirre		(10)	1042	283			37900
5 Espejismo 54, O. Fravega		(2)	1057	69			37300
6 Belsino 56, H. Olivera		(1)	2265	173			17400
7 N.Duque 56 1/2, H. Nis		(3)	560	38			70500
u Fray Gitano 53, J. Viola		(9)	4953	257			7900
TOTALES			28628	2304			

No corrió: Arasay (7) y Gaztelu (8).
LLAVE GANADORA 3-4: $4.500.
FINALIZO LA APUESTA DOBLE. Vales del enganche: 1.894. Nuevo pozo: $ 96.357.120. Total de vales: 3.816. Vales del ganador: 1.319. Dividendo: $ 51.130. Primer placé: Vales: 1.012. Dividendo: $ 19.040. Segundo placé: Vales: 95. Dividendo: $ 101420.
Ganada por: 3 cpos. el 3º a 1 cpo. el a 4º 2 1/2 cpos. el 5º al pzo. el 6º a 1/2 cpo. Tiempo: 1'27"4/5. Cuidador: C. E. Mucklow. Caballeriza: Firmamento. El ganador es hijo de Delphos y Miss Lula. Edad: 3 años.

3ª Carrera — Premio PASTIZALES — 1.400 Metros

(En esta carrera comenzó la Apuesta Doble Extra)

CABALLO	JOCKEY	Nº	Gan.	Placé	Dividendo		Pag.
1 L.TECLA 56, I. Gorrais		(7)	12997	585	7400	4800	— —
2 S.Berlina 54 1/2, M. Ledesma		(3)	7811	315		7200	11400
3 Ajena 56, M. González		(1)	4604	592		4700	19400
4 Geneville 56, L. Triviño		(10)	5043	915			17700
5 Shoterry 56, V. Sabin		(6)	8832	1222			10100
6 Voz Habanita 54, J. Godoy		(5)	12887	922			6900
7 Sugestiva 54 1/2, A. Sandoval		(2)	2666	265			33500
8 So Queenly 56, A. Narro		(8)	1247	227			71800
9 Vía Cruz 55, A. Juárez		(4)	479	103			186900
u Roqueblonde 54, O. Fravega		(9)	9219	610			9700
TOTALES			64885	5756			

Corrieron todas.
LLAVE GANADORA 2-5: 33.000.
COMENZO 1º APUESTA DOBLE EXTRA: Total de vales: 5.608. Total del pozo: $ 77.394.400. Vales de la ganadora: 1.182. Cotización del vale: $ 65.470. Valor del enganche: $ 73.000.
Ganada por: el pzo. la 3ª a 3/4 cpo. la 4ª a 1 1/2 cpo. la 5ª a 3/4 cpo. la 6ª a 3/4 cpo. Tiempo: 1'27"3/5. Cuidador: H. Martínez. Caballeriza: Las 2 Rosas. La ganadora es hija de Comtal y Tarritecla. Edad: 3 años.

4ª Carrera — Premio PROF. DEL TURF ARGENTINO — Clásico — 1.500 Metros

(En esta carrera finalizó la Apuesta Doble Extra)

CABALLO	JOCKEY	Nº	Gan.	Placé	Dividendo		Pag.
1 A.STRONG 53 1/2, C. Cáceres		(7)	8300	561	7700	5400	— —
2 Pasitrote 57, V. Sabin		(2)	7928	307		8200	8000
3 Hetman 54 1/2, M. González		(4)	4900	522			13100
4 Slicker 54, L. Triviño		(6)	12690	2030			5000
5 Karpathos 50 1/2, M. Cañedo		(5)	3606	193			17800
6 Venenito 57, C. Montenegro		(1)	7555	238			8400
u Bronco Star 56, J. Breton		(3)	1539	194			41700
TOTALES			46518	4045			

Corrieron todos.
LLAVE GANADORA 2-6: $ 18.800.
FINALIZO 1ª APUESTA DOBLE EXTRA: Vales del enganche: 1.021. Nuevo pozo: $ 128.818.170. Total de vales: 2.203. Vales del ganador: 377. Dividendo: $ 273.350. Vales a placé: 442. Dividendo: $ 58.280.
Ganada por: 3 cpos. el 3º a 2 1/2 cpos. el 4º a la cza. el 5º a 1 1/2 el 6º a 2 1/2 cpos. (Bandera verde para el 3º puesto). Tiempo: 1'31"3/5. Cuidador: C. E. Rosas. Caballeriza: Delty. El ganador es hijo de Durer y Arabian Goddess. Edad: 3 años.

EL GLOBO DE LA SUERTE

MAÑANA: QUIN. NACIONAL - 20 PREMIOS - 21.30 HS.

Atrasados a la grande			Demorados a los premios		
Centena	Decena	Unidad			
5	7	9	43	60	76
58 s	20 s	14 s	27 s	23 s	22 s

Ultimas 14 grandes	
063	410
817	044
748	155
226	854
842	155
095	700
128	325

FAVORITOS:
A la grande
13-18-46
A los premios
94-67-56

Tres cifras atrasadas a los premios
Centena
7
Decena
6
Unidad
9

Ambos demorados a la grande			El dato de CRONICA		
53	06	78	15	21	29

MAÑANA: TUCUMAN - 10 PREMIOS - 22 HS.

Atrasados a la grande			Demorados a los premios		
Centena	Decena	Unidad			
0	7	4	77	26	31
24 s	27 s	46 s	42 s	38 s	30 s

FAVORITOS: Grande 09-21-34. Premios 71-79-54

Ambos demorados a la grande			El dato de CRONICA		
20	60	45	46	58	83

Semana Para Pesar "al Ultimo Gordo"

Segunda semana del año. Y un poco van ya normalizándose todas las loterías porque todo está volviendo a sus cauces. Pero queda un "Gordo" de Nacional, el de Reyes. Se jugará el sábado próximo, retorno a su horario de las 14 y $ 1.800.000.000 en juego. Veámos de aquí hasta fin de mes cómo se va ir desarrollando el panorama de las loterías a jugarse en todo el país:

5	La Quiniela	$	20	21.30
5	Tucumán	1.000.000.000	10	22
6	La Quiniela		20	21.30
7	La Quiniela		20	21.30
7	Córdoba	1.000.000.000	10	22
8	La Quiniela		20	21.30
8	Salta	750.000.000	10	22
9	Provincia	1.500.000.000	20	13
9	Sgo. del Estero	220.000.000	10	22
10	Nacional	1.800.000.000	20	14
10	Mendoza	1.200.000.000	10	15
12	La Quiniela		20	21.30
12	Tucumán	500.000.000	10	22
13	La Quiniela		20	21.30
14	La Quiniela		20	21.30
14	Córdoba	420.000.000	10	22
15	La Quiniela		20	21.30
115	Salta	300.000.000	10	22
16	Provincia	540.000.000	20	13
16	Sgo. del Estero	220.000.000	10	22
17	Nacional	540.000.000	20	14
17	Mendoza	300.000.000	10	15
19	La Quiniela		20	21.30
19	Tucumán	500.000.000	10	22
20	La Quiniela		20	21.30
21	La Quiniela		20	21.30
21	Córdoba	420.000.000	10	22
22	La Quiniela		20	21.30
22	Salta	300.000.000	10	22
23	Provincia	540.000.000	20	13
23	Sgo. del Estero	220.000.000	10	22
24	Nacional	540.000.000	20	14
24	Mendoza	300.000.000	10	15
26	La Quiniela		20	21.30
26	Tucumán	500.000.000	10	22
27	La Quiniela		20	21.30
28	La Quiniela		20	21.30
28	Córdoba	420.000.000	10	22
29	La Quiniela		20	21.30
29	Salta	300.000.000	10	22
30	Provincia	540.000.000	20	13
30	Sgo. del Estero	220.000.000	10	22
31	Nacional	540.000.000	20	14
31	Mendoza	300.000.000	10	15

Sonó El Cascabel

VOLCANDO EL CODO

FALTANDO 300 METROS

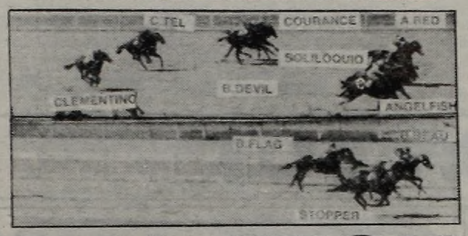

LLEGANDO AL DISCO

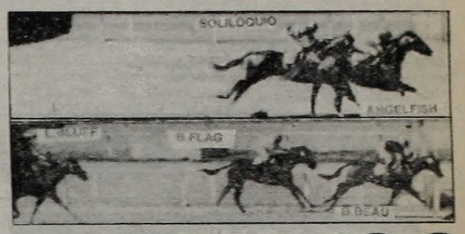

RODO ANIBAL ETCHART: ILESO

4 Clementino 55, J. Vaira	(9)	496	81	139.600
5 Courance 55, J. V'vieso	(1)	1394	25	49.600
6 C. Tel 55, J. Aguirre	(5)	1550	234	44.600
u B. Devil 55, N. Dragisich	(7)	465	84	148.600
TOTALES		25060	1780	

No corrieron: Meson Bluff (2), Sun Body (4) y Jungle Fox (10).
LLAVE GANADORA: 4-5, $ 7.400.
APUESTA DOBLE: Nuevo pozo: $ 12.030.300. Total de vales: 17.447. Vales de ganador: 5.621. Cotización de vale: $ 21.417. Valor del enganche: $ 24.000.
Ganada por: ¾ cpo. al 3° a 6 cpos., el 4° 5 cpos., el 5° a 1½ cpo., el 6° a ½ cbza. Tiempo: 55 4/5. Cuidador: L. Padió. Caballeriza: M. y Diego. El ganador es hijo de: El Botija y Angel Pal. Edad: 2 años.

2ª Carrera — Premio NASSAU — 1.800 Metros

(En esta carrera finalizó la Apuesta Doble)

CABALLO	JOCKEY	Nº	Gan.	Placé	Dividendo	Pag.
1 B. BEAU 53, I. Guimaraes	(10)	5818		12600		—
2 B. Flag 56, C. Pezoa	(5)	4804				15.200
3 (T. Flight 56, M. Lezcano	(6)	2255				11.800
4 L. Bluff 56, H. Libré	(8)	2700				27.200
5 (Visitor 56, M. Sarati	(7)	3951				11.800
6 Fallero 56, P. Sahagian	(4)	3603				20.400
U G. Despliegue 56, R. Ferreira	(2)	170				432.600
☐ Stopper 56, A.Etchart	()	3351				21.800
TOTALES		26652				

* Rodó en la largada.
No corrieron: El Duro (3) y Estelario (9).
LLAVE GANADORA: 4-6, $ 38.800.
APUESTA DOBLE: Vales de enganche: 7.726. Nuevo pozo: $ 19.870.000. Total de vales: 13.347. Total de pozo: $ 70.696. Cotización de vale: $ 2.811. Dividendo: $ 70.696. Primer placé: Vales: 2.049. Dividendo: $ 24.247.

HIPODROMO DE LA PLATA

5ª Carrera — Premio SOLITARIO SE — 1.400 Metros

(En esta carrera comenzó 2ª Apuesta Doble Extra)

CABALLO	JOCKEY	Nº	Gan.	Placé	Dividendo		Pag.
1 CELINETTE 54, V. Sabin	(6)	13126	1082	7100	3300		—
2 Culpa 54, E. Martinez	(5)	13590	857		3700		6800
3 Blazonry 51, J. Sánchez	(10)	6862	872		3600		13500
4 B.Ball 51 1/2, V. Insaurralde	(8)	1274	262				73200
5 E.Fuerte 53, L. Falco	(9)	5613	815				16600
6 E.Tune 54, O. Ramirez	(3)	3192	465				29200
7 F. de Ceibo 52, J. Godoy	(12)	582	219				160200
8 Prevenida 50, O. Telechea	(4)	5106	758				18200
9 Fox Pub 54, O. Fravega	(11)	11862	1173				7800
10 H.Alegre 57, G. Pereyra	(1)	3545	490				26300
u Vitalidad 54 1/2, D. D'guez	(2)	2826	271				32900
TOTALES		67578	7264				

No corrió: Besante (7).
LLAVE GANADORA 3-3: $ 17.800.
COMENZO 2ª APUESTA DOBLE EXTRA: Total de vales: 5.141. Total del pozo: $ 70.945.800. Vales de la ganadora: 1.062. Cotización del vale: $ 66.800. Valor del enganche: $ 74.000.
Ganada por: 2 1/2 cpos. la 3ª a 2 1/2 cpos. la 4ª a 2 1/2 cpos. la 5ª a 1/2 cza. la 6ª a 3/4 cpo. (Bandera verde para el 4º puesto). Tiempo: 1'27". Cuidador: J.B. Irazusta. Caballeriza: Aleluya. La ganadora es hija de Benissimo y Cucuchi. Edad: 4 años.

CANDIDATA DE CRONICA

6ª Carrera — 1.100 Mts.

HIPODROMO DE LA PLATA

	MARCADOR		GANADOR	PLACE
1º	4		7.700	2.700
2º	5			3.600
3º	2			2.300
4º	1			
LLAVE	2	3	23.000	

A Ganador	APUESTA DOBLE	1er. Placé	2do. Placé
210.420		93.020	33.660

1 Biotz 55, D.Dominguez
2 El Exito 51, J.Viola
3 De Lujo 57, no corrió
4 R.David 51, C.Vega
5 Hilacho 55, A.Ferreras
6 K.Alejandro 52, M.Ledesma
7 G. for You 57, O.Tevez
8 Bouquin 53, no corrió
9 Commentary 55, no corrió
10 Perdicero 52, C.Aragona
11 S.Fogón 57, C.Gonzalez
12 Bougainville 57, R.B'core

Mientras Broadway Beau define metro a metro con su vencido Blue Flag en la segunda de Palermo, por el lado exterior (flecha) acciona Stopper, sin jockey. Etchart rodó en la suelta: afortunadamente, ileso.

Ganada por: 1½ cpo., el 3° a 1½ cpos., el 4° al hco., el 5° a 12 cpos., el 6° a 3 cpos. (Bandera verde para el 3° puesto). Tiempo: 1'49"4/5. Cuidador: A.Y. Giovanetti. Caballeriza: Cajetilla. El ganador es hijo de Bennissimo y Revie. Edad: 3 años.

3ª Carrera — Premio IRIDIO — 1.000 Metros

(En esta carrera comenzó la 2ª Apuesta Doble)

CABALLO	JOCKEY	Nº	Gan.	Placé	Dividendo	Pag.
1 DEV. AD'ATE 56, V. C'teno	(3)	7457		12400		—
2 El Cascabel 54, C. S'netti	(5)	3084				30.300
3 Montebello 57, J. Maciel	(6)	11832				7.800
4 Michelet 54½, M. Escagües	(1)	9809				9.400
5 S. Town 51, J. Aguirre	(4)	1492				62.760
TOTALES		33674				

No corrió: SEA SONG (2).
APUESTA COMBINADA: 2-4, $ 58.200.
2ª APUESTA DOBLE: Nuevo pozo: $ 11.780.800. Total de vales: 17.082. Vales de ganador: 4.006. Cotización de vale: $ 29.422. Valor del enganche: $ 33.000.
Ganada por: 1½ cpos., el 3° a la cbza., el 4° a 2½ cpos., el 5° a 4 cpos. (Bandera verde para el 2° puesto). Tiempo: 56"2/5. Cuidador: C.A. Ferro. Caballeriza: Malty. El ganador es hijo de: Ridan y Devil's Thare. Edad: 4 años.

4ª Carrera — Premio MANDISOVI — 1.000 Metros

(En esta carrera finalizó la 2ª Apuesta Doble)

CABALLO	JOCKEY	Nº	Gan.	Placé	Dividendo	Pag.
1 S. SUMMER 54, A. Tarraño	(9)	8613		8200		8.200
2 Event 54, C. Flores	(3)	9575				7.400
3 Piriakof 57, R. Galloso	(5)	1587				45.000
4 Pulido 57, M. Sarati	(2)	3158				22.600
5 Emporer 57, H. Galeppi	(4)	481				148.600
6 Lapidus 52, C. Giussi	(6)	1698				42.000
7 S. Real 57, J. Maciel	(1)	519				137.800
u A'trador 53, R. Moli	(8)	291				245.800
TOTALES		25922				

No corrió: Guerrazo (7).
LLAVE GANADORA: 3-6, $ 7.400.
2ª APUESTA DOBLE: Vales de enganche: 4.607. Nuevo pozo: $ 15.590.000. Total de vales: 8.613. Vales de ganador: 2.507. Dividendo: $ 62.220. Primer placé: Vales: 3.098. Dividendo: $ 14.386. Segundo placé: Vales: 628. Dividendo: $ 35.453.
Ganada por: ½ pezo., el 3° a 1 cpo., el 4° a la cbza., el 5° a ½ cpo., el 6° 5 cpos. (Bandera verde para el 1° y 3° puesto). Tiempo: 58". Cuidador: F. Martín. Caballeriza: El Kiri. El ganador es hijo de: Solazo y Jungle Queen. Edad: 5 años.

MARPLA: OTRO RECORD EN LA AGENCIA

MAR DEL PLATA, 4 (De nuestro corresponsal).— Un total de 91.417 vales fueron vendidos en la agencia hípica de esta ciudad, para la jornada que se cumplió en el hipódromo de La Plata, se informó hoy aquí.

Se indicó que se trata de un record, ya que el anterior tope se produjo el 12 de enero de 1979, con un total de 73.609 unidades en materia de expendio de boletos.

El total de lo recaudado en concepto de venta de boletos, alcanzó a 180 millones de pesos, agregó el informe.

5ª Carrera — Premio CORRELO — 1.800 Metros

(En esta carrera comenzó la 3ª Apuesta Doble)

CABALLO	JOCKEY	Nº	Gan.	Placé	Dividendo		Pag.
1 T. BLUFF 57, H. Libré	(5)	10920	276	6600	5200		— —
2 Saulina 53, J. Nuñez	(1)	3605	97		7800		20.200
3 Lasing 54, M. Mercau	(7)	748	73				97.800
4 Topetante 54, S. Videla	(2)	4065	100				17.800
5 Bombe 53, H. Castro	(4)	3825	130				19.000
6 Q. Papita 55, J. V'vieso	(3)	3084	120				23.600
u Antigua 51, H. Her'dez	(6)	232	17				314.800
TOTALES		36647	813				

Corrieron todas.
LLAVE GANADORA: 1-5, $ 20.600.
3ª APUESTA DOBLE: Nuevo pozo: $ 11.800.000. Total de vales: 16.503. Vales de ganador: 6.879. Cotización de vale: $ 16.553. Valor del enganche: $ 19.000.
Ganada por: 2 cpos., el 3° al hco., la 4ª al pzo., la 5ª a 1½ cpos., la 6ª a 3 cpos. (Bandera verde para el 2° puesto). Tiempo: 1'51". Cuidador: R. Reta. Caballeriza: M.H.R. La ganadora es hija de: Snow Bluff y Toruma. Edad: 5 años.

CANDIDATA DE CRONICA

6ª Carrera — 1.200 Mts.

HIPODROMO ARGENTINO

	MARCADOR		GANADOR	PLACE
1º	3		12.600	
2º	6			
3º	11			
4º	12			
LLAVE	1	2	31.200	

A Ganador	APUESTA DOBLE	1er. Placé	2do. Placé
62.693		19.867	14.093

1 Upa 56, H.Libré
2 (A.Moon 56, P.Sahagian
3 (Cubanosa 56, R.Gonzalez
4 F.Rullah 56, R.Galloso
5 Cuerda 56, M.Sarati
6 T.Queen 56, J.Alvis
7 Mi Helena 52, R.Almiron
8 Glicina 56, no corrió
9 S.Girl 56, V.Centeno
10 Bee 53, H.Blanco
11 Ch. Top 56, M.Lezcano
12 Magically 56, O.Zapata
13 New Leaves 56, J.Valdivieso

EN EL '80 NACIO UNA NUEVA CAMADA

MADRID, 4 (EFE).— Durante 1980, las carteleras españolas exhibieron un buen número de películas escritas y dirigidas por jóvenes realizadores de este país. En poco más de un año, diez de estos jóvenes directores consiguieron rodar y ver estrenado su primer filme, logrando incluso algunos premios.

Con toda propiedad puede, pues, decirse que en 1980 nació un nuevo cine español. Un cine que, a pesar de que sus protagonistas afirman no formar un grupo definido como tal, tiene unas características comunes: bajos presupuestos, financiación en cooperativa, uso del sonido directo, gran libertad en los actores que se expresan muchas veces con sus propias palabras y una línea de humor amable, no tan corrosivo como el de los directores de generaciones anteriores.

Prácticamente ninguno de los jóvenes realizadores supera los treinta años. Fruto de esa juventud son unas películas de tema, estilo y lenguaje contemporáneos. Como dice Alfonso Sánchez, uno de los más prestigiosos y veteranos críticos cinematográficos españoles, las películas de estos directores "están en la calle, el público joven, e incluso el menos joven, los identifica".

En esta nueva generación de cineastas se destacan varios nombres. La aceptación más rotunda y prolongada la obtuvo Fernando Trueba, quien con su primer filme, titulado precisamente "Opera prima", consiguió un señalado éxito de público y crítica.

● UN NUEVO CINE ESPAÑOL

Los espectadores supieron apreciar la frescura, la actualidad y el encanto de una película cuyos protagonistas, Oscar Ladoire —premiado en la muestra de Venecia— y Paula Molina, son jóvenes de hoy, que emplean un lenguaje desenfadado y coloquial, y a los que les sucede cosas que podrían ocurrir a cualquiera.

Otro de los nombres que más suenan dentro de esta "nueva ola" es el de Pedro Almodovar. Su delirante filme "Pepi, Luci, Bom y otras chicas del montón" fue bien aceptado por un público entre extrañado y divertido. "Puedo parecer presuntuoso —dice Almodovar— pero todo el mundo comenta que mi película es distinta de las demás, para bien o para mal".

AVISOS AGRUPADOS AVISOS AGRUPADOS

1 PERSONAL

TECNO BRIDAS
TB INSTALACIONES Y CONSTRUCCIONES S.A.I.C.I.F.

Requiere
* LABORATORISTAS PARA HORMIGON
* OFICIALES CARPINTEROS
* OFICIALES PARA PAVIMENTOS
* OFICIALES CLOAQUISTAS
* AYUDANTES

Presentarse en Planta
FORD MOTOR ARGENTINA
AVDA. HENRY FORD PUERTA Nº 3
a partir de Lunes 8.00 horas.
Frente a Planta Terrabusi - Gral. Pacheco

Importante empresa
necesita
para su Departamento Instalaciones
OPERADORES GRUA HIDRAULICA DE 20 A 40 TN.
Para montaje líneas A.T.
Presentarse en: Costa Rica 4684 Capital
de lunes a viernes de 8 a 12 hs.

IMPORTANTE INDUSTRIA ALIMENTICIA
Necesita
OPERARIOS
Sueldo Inicial $ 1.070.000 Mensual por todo concepto
Se ofrece:
* Estabilidad
* Turnos fijos
* Comedor económico en Planta
* Posibilidad de horas extras
* Adicional Turno nocturno

Requisitos:
Edad entre 18 y 40 años
Los interesados deberán presentarse con los dos documentos C.I. y L.E. o D.N.I. de lunes a viernes de 8 a 11 hs. en:
AV. FRANCISCO BEIRO 4035
Villa Devoto

OPERARIOS
Para el sector de producción de una importante empresa de
Zona Norte
Incorporación inmediata. Pres. lunes 5 de 8 a 16 hs. en
Av. Bernardo Ader 3180
MUNRO

OPERARIOS/AS
Para limpieza.
En zonas: Palermo - Núñez - y Belgrano
Turnos diurnos y nocturnos de 4 y 8 horas
Ofrecemos:
Muy buena remuneración. Ingreso inmediato. Premios y viáticos. Benef. soc. Horas extras al 50% y al 100%.
Presentarse del 5/1 al 7/1 de 8 a 20 horas en:
Café Bar "La Primavera"
AV. CABILDO 3600 - CAPITAL

100 HOMBRES Y MUJERES
Para cumplir tareas de limpieza. En zona Centro en horarios a elección. Se ofrece:
Jornales actualizados. Flexibilidad salarial. Premios mensuales por asistencia. Viáticos. Horario corrido. Beneficios sociales. Horas extras.
Reales posibilidades de progreso.
Presentarse el lunes y toda la semana de 8 a 12 y 13 a 17 horas en:
CAMACUA 145
(Alt. Rivadavia al 6500)
CAPITAL

AUTOSERVICIO MAYORISTA RASO HNOS. necesita
CHOFER
Camiones y autoelevadores. Práctico, para carga y descarga. Presentarse con certificados de todos los trabajos anteriores y antecedentes. De 20 a 35 años. Servicio militar cumplido.
Presentarse lunes y martes, de 14.30 a 17 hs. en:
RONDEAU 3338 - SAN MARTIN
Ruta 8 Km. 16.
(al lado del Policlínico)

UNION CARBIDE

OFICIALES
Para el sector mantenimiento de nuestra planta de fabricación de pilas ubicada en Beccar Provincia de Buenos Aires.

TORNEROS
Se requiere: muy buena experiencia con conocimientos de interpretación de Planos y fabricación de Repuestos varios.

ELECTRICISTA
Se requiere: conocimientos y práctica de maniobras automáticas, instalaciones industriales, montaje y mantenimiento de máquinas y equipos, tableros de fuerza motriz y alta tensión, generadores de media tensión. Se requiere 5 años de expcia. en tareas de mantenimiento fabril.
Para cubrir estos puestos no hay límite de edad.
La Compañía ofrece:
—Comedor en planta. Estabilidad e interesantes beneficios sociales.
—Cursos de capacitación. Jornal por hora de $ 10.918.
Agradeceremos presentarse a partir del día de la fecha hasta el 10 de Enero inclusive de 7 a 18 hs. para completar solicitud.
Desarrollo de Personal
French 2370 - Beccar - Provincia de Buenos Aires
EVEREADY

TERRABUSI
Incorpora
OBREROS/AS
PARA SU PLANTA FABRIL EN GRAL. PACHECO
Se ofrece:
* Trabajo estable
* Buen jornal
* Premios e incentivos
* Horario corrido
* Merienda intermedia
* Beneficios sociales adicionales

Se requiere:
* Personal femenino
Edad 18 a 30 años
* Personal masculino
Edad 19 a 45 años
* Certificados de trabajos anteriores

Presentarse a partir de las 6 Hs. con Cedula de Identidad, Libreta de Enrolamiento o Cívica en
AV. HENRY FORD Y RUTA PANAMERICANA GRAL. PACHECO
Medios de transporte. Por Av. Henry Ford colectivos 87 y 204. Por Ruta Panamericana colectivos 15 y 228.

TEJEDOR
PARA CIRCULARES O MALLOSAS
Trabajo seguro. Bien remunerado. Presentarse:
CHILE 549 - VILLA MARTELLI

*** ZANJEROS**
POR TANTO
PARA TENDIDO DE CABLES
Presentarse 7 hs. con LFD
LA RIOJA 1160
VALENTIN ALSINA

AUTOSERVICIO MAYORISTA
RASO HNOS.
necesita
PEONES
Muy prácticos en carga, descarga y estibas. Presentarse con certificados de todos los trabajos anteriores y antecedentes. De 20 a 30 años. Servicio militar cumplido.
Presentarse lunes y martes, de 14.30 a 17 horas en:
RONDEAU 3338
SAN MARTIN - Ruta 8 Km. 16.
(al lado del Policlínico)

RIÑAS, PASEOS, PROYECTOS Y RUIDO: TODO SE CUELA EN VERANO CALIENTE

LA GENTE DE TV EN DISTINTOS ENGORROS

MAR DEL PLATA, 4 (De nuestro corresponsal).— Jorge Martínez no ceja en su decisión, bastante prolongada en el tiempo, de hacer una serial al estilo de la de Dick Van Dyke. El galán asegura que la proveerá de todos los "chiches" que tiene aquella incluyendo un equipo de autores y creadores de gags. Claro que Martínez no contó con los enormes gastos que podrá deparar ese excesivo despliegue de material.

En cambio, Dorys del Valle planifica televisión hasta marzo debido a que el médico que la operó antes que terminase el año solamente la habilitó para actuar en teatro y no correr a Baires para grabar. Es por eso que, según afirmó, se instalará en Canal 9 en lugar de ATC que es donde estuvo en las dos anteriores temporadas ("Los hijos de López" y "Los Piedra Gómez").

El éxito alcanzado en el video deparó a Juan Carlos Calabró una verdadera pesadilla en la arena. Sucedió que, a instancias de su gentil esposa, Coca, accedió a ir a una playa. El público presente al distinguirlo se abalanzó sobre él originándose un verdadero festival Calabró en la arena caliente. El actor firmó autógrafos, departió y se brindó de lo lindo. Aunque, al final, quedó convencido que la próxima vez que arribe a Marpla se ubicará en una quinta.

En cambio, Beatriz Bonnet, la tía de "María, María y María", se queja porque le han hecho fama de friolenta. "Si compré tantos pulóveres se debe a que me encantan los tejidos que hay aquí y no por que esté siempre temblando", manifestó la cascabeleante actriz. También dijo que el departamento donde vive es lo bastante cómodo como para no sentir ni frío... ni calor. Lo cierto es que la gente de TV en Marpla tiene cada uno, su propio asunto a resolver

crónica en la Pasarela

JULIETA MAGAÑA Y SU MANERA DE PODER SENTIR

MAR DEL PLATA, 4 (De nuestro corresponsal).— "Antes de preguntarme cómo es mi espectáculo pienso que lo importante es verlo", sentenció Julieta Magaña a quienes le interrogaron como es la naturaleza de su nuevo show en Marpla ("¡Hola, Julieta, hola!"). "El espectáculo lo hago para los chicos los cuales me encantan. Son un elemento virgen para quienes hay que sembrar constantemente. Está en nosotros desarrollarles la expresión en todo. La responsabilidad está en todos, padres, maestros, en los medios de difusión", conviene la hija de Angel Magaña y Nury Montsé. Y agrega: "El universo de los chicos es mágico. Me comunicó con ellos a través de la música. Cuando terminó mi espectáculo me preguntó: "Que les dejé a estos chicos". Y me respondo que "Cada niño descubrió a su padre así como cada padre descubrió a su hijo. Sucede que es el reencuentro de dos generaciones y hay que recordar que los progenitores fueron chicos alguna vez". Como se ve, Julieta Magaña aparte de una creadora es también un ser pensante. Pruebas indiscutibles viene brindando desde la última década en que comenzó sus tareas en esta linda profesión de entretener a los niños.

La cuestión es que todos están contentos en La Feliz y no es para menos porque existe una especie de sortilegio que atrapa al mundo artístico, o de la farándula, como se quiera llamar, y los demás. A esa gran legión de turistas que dan de vivir a Mardel.

MARTA GONZALEZ HABLO SOBRE SUS ALTIBAJOS

MAR DEL PLATA, 4 (De nuestro corresponsal).— "Sé que tengo altibajos pero los mismos son imponderables", reconoció Marta González en Marpla, adonde llegó para hacerse cargo de uno de los tres roles protagónicos de "Engañadas anónimas", una comedia brasileña (de Hockymann) que en Buenos Aires se estrenó, con poco brillo, en un nuevo reducto de avenida Corrientes y Rodríguez Peña inaugurando el mismo, con el título de "Muchas felicidades". Marta aseguró ser una **"agradecida si hago un balance de mi vida actoral. Aparte en mi vida privada, con mi marido y mis hijos, puedo decir que soy una mujer feliz".** Reconoció que sus primeros pasos en televisión (mencionó "Mis hijos y yo" que hizo al lado de Rudy Carrié, su actual compañero de escenario) **"no tienen nada que ver con mi presente. Lo mejor que hice fueron las películas donde** me dirigió Leopoldo Torre Nilsson, mencionando en primer término a "Boquitas pintadas".

● NATI ES TIMIDA

Nati Mistral se reconoció sumamente tímida y dijo que le escapa a lo que aquí se llama "chimento". Declaró que de ninguna manera el periodismo es el "cuarto poder". Según ella, somos **"el primer poder".** Se declaró como **"no muy popular"** y aconsejaría a las jóvenes que se inician **"que separen lo que quieren y que conozcan el camino que han elegido. Hay muchos a quienes se llama 'trepas', que se ubican tratando de pisarle la cabeza a quien sea y eso no está nada bien. Una de las cosas que aconsejo es que se nutran de todo".**

Este espectáculo, que cuenta con producción de su esposo, Fernando Prado, se mantuvo durante casi toda la temporada del '80 en escenario de Rivadavia y Paraná.

LA GUERRA DE LAS VEDETTES SIGUE EN MAR DEL PLATA

MAR DEL PLATA, 4 (De nuestro corresponsal).— La guerra de las vedettes volvió a manifestarse en Marpla. Por de pronto, Carmen Barbieri protagonizó un episodio bastante subido al propinarle dos sonoros cachetazos al editor de una revista que había publicado comentarios acerca de supuestas revelaciones suyas. El otro quid estuvo a cargo de Zulma Faiad quien no se amilanó en definir cómo se sitúa al margen de las vedettes y respecto del almuerzo tan comentado en donde sobresalió por sus diatribas con las demás comensales.

Vayamos por partes. Carmen Barbieri manifestó lo siguiente tras el singular episodio: "El hecho se produjo en el hall del hotel provincial y es cierto que le pegué las cachetadas a ese señor. El mismo, para justificarse, me dijo que él no las había escrito ni menos lo mandó a hacer pero igualmente como la revista es suya no quise admitir que se pongan en mi boca términos que jamás enuncié. Ese tipo de ofensas nunca las practiqué ni lo pienso hacer". Con respecto a lo que Carmen llama "inventos" los mismos residen en que habría expresado que "Adriana Aguirre es una **vedette que tiene** pozos en la cara aunque no es una siliconada". La señora Barbieri manifiesta: "Hay cosas que no entiendo. Adriana es amiga mía y no la molestaría con ese tipo de cosas que no le pueden interesar a nadie". Con respecto a su operación de busto asevera que "Todo fue un manejo de la publicación. Mi operación no fue ningún misterio y precisamente por ello no se debió especular sobre ella".

En la otra cuestión —la de Zulma Faiad— a varios meses del discutido "almuerzo" certificó que "no lloré tras salir del mismo sino que estuve durante 10 días con gran depresión. En realidad, lo que debí haber hecho fue tirar el mantel por el aire. Sentí mucha vergüenza y noté que no se trataba de un juego sino que me estaban utilizando. No podía conformarme con el ridículo en el que me metieron. Lo que pasó fue espantoso y creo que nunca en la vida volveré a pasar por semejante situación. Soy muy inteligente y tengo bastante de intuitiva. Por eso no me perdono haber ido al programa de la señora Mirtha Legrand".

Con respecto a quien considera la vedette número 1, según Zulma ésta no existe. "Todo el mundo se pasa el aviso solo. La gente, hoy, consume mucha publicidad. Y si se es viva para vender podrá llegar a ser la número uno. Nélida Lobato es una excelente bailarina pero no tiene ángel para un sketch. Entonces ya posee una limitación y no puede ser la máxima. Además, cada vedette tiene una personalidad distinta."

UN "TANO" DEMUESTRA SU AMOR HACIA EL VIL METAL

MAR DEL PLATA, 4 (De nuestro corresponsal).— En un cafe de Rivadavia y Santa Fe se escucho al parlanchin Dario Vittori con voz ronca y ademanes ampulosos tirando dardos contra varias personas. Uno de ellos era su yerno, Jose Luis Mazza de quien decia en el lugar publico y en voz tan alta que podia ser escuchado por todos: "Siempre esta disconforme. Le "gatillo" ocho mil "palos" por los tres meses de temporada y con todo eso se enoja". De esta manera, don Vittori demuestra que no solamente critica a los demas (incluyendo a periodistas) sino, asimismo, a sus parientes (aunque sea su hijo politico). Muy enamorado del dinero (algo que lo preocupa sobremanera). Sucedio que con los cambios de actrices (Julia Sandoval fue cambiada por Beatriz Bonnet y Rita Terranova por Mariana Karr) penso primero en gastar fotos para promocion. Luego se "avivo" que esto salia oneroso y, tras de hacer numeros, entrega las fotos con cuentagotas, segun afirman los que lo tratan de cerca. Dice que "El ahorro es la base de la fortuna". El hecho de haber llevado dos comedias en lugar de una es una evidencia.

EX DUPLA NO SE PUEDE VER

MAR DEL PLATA, 4 (De nuestro corresponsal).— No quedaron nada bien las relaciones entre Graciela Alfano y Claudio García Satur desde que en el verano del '80 hicieron una comedia producida por Héctor Cavallero, la cual no cuajó. Las causas del "sapo" las atribuyó Satur a su compañera de dupla, o sea la señora Alfano. Esta, muy rotundamente, dijo que la temporada había sido un éxito "por mí exclusivamente" sacando de dicha atención al que encarnara a "Rolando Rivas" hace nueve años. Cavallero, por su parte, se remitió a enunciar con la fría "calculabilidad" de los números que esa temporada solamente le había dado pérdidas. **"Y para colmo con un invento de romance entre Graciela y yo, por lo cual tuve que hacer un juicio".**

Lo cierto es que el '81 encuentra a Alfano - Satur en dos espectáculos distintos. Ella, en "Descalzos en el parque", con Arnaldo André, y él en "Boeing - boeing" con —tal como dice el interesado— "actores de verdad, como Osvaldo Miranda y Paulina Singerman".

Lo cierto es que la asociación Graciela Alfano - Claudio García Satur es, ahora, una fórmula del pasado.

HABRA PREMIERE CON ETHEL ROJO

MAR DEL PLATA, 4 (De nuestro corresponsal).— Marpla resultó elegida para estrenar aquí durante este verano "Sujeto volador no identificado", que tiene como protagonistas a Ethel Rojo y José Marrone, dirigidos por Angel Acciaressi. La seguridad del impacto obligaría a filmar una nueva comedia que se llamaría, "Pepe, el pistolero"

● VATICINIOS

Rodolfo Bebán, cenando en compañía de su esposa, Gabriela Gill, asado y kebbe, manifestó augurios de éxito para las temporadas de "Hamlet", con Alfredo Alcón y "El conventillo de la Paloma", con María Rosa Gallo, Raúl Lavié, María Concepción César y Carlos Estrada entre otros. "Tal como fueron taquilleras en Buenos Aires aquí pasará lo mismo", manifestó el galán. También hizo hincapié en la buena marcha de "Blas", que viene representando desde hace varias semanas.

Mariano Mores, quien había manifestado que este año se abstendría de estar en Marpla, ahora parece ser que dio marcha atrás en esa intención. Claro que todavía no tiene nada resuelto acerca de dónde actuará. En cambio, Carlos Balá no se presenta debido a los incidentes suscitados el año pasado en su carpa. Eso, pese a haberse adelantado ese propósito. No se conoce el motivo de esa abstención, por otra parte lamentada por los pibes veraneantes.

COMO REPARTIERON LOS CARTELES EN MARQUESINAS

MAR DEL PLATA, 4 (De nuestro corresponsal).— En el elenco de "Boeing boeing" figuran los tres juntos, Claudio García Satur, Osvaldo Miranda y Paulina Singerman, en ese orden. El nombre de Satur encabeza antes que el de Miranda pese a la proyección que éste ostenta.

En lo concerniente a "La noche de los sinvergüenzas", el nombre de Juan Carlos Calabro figura en el medio entre Nora Carpena y Dorys del Valle, situándose a cada costado los de Guillermo Bredeston y Emilio Disi. A Carlos A. Calvo se lo anuncia como "La presentación de", pese a que este galán debutó hace tiempo en teatro ("La lección de anatomía" donde asomo completamente desnudo y "Al fin y al cabo es mi vida"). Patricia Dal asoma con caracteres mucho mas pequeños como "actriz invitada".

● NO ES ELITISTA

Hasta fin de enero se quedara en Marpla Bruno Leonardo Gelber, el pianista que tuvo un buen año en el '80. Concurre a todos los teatros acompañado de su madre y de un matrimonio amigo.

FRANK SINATRA, EL PADRINO

CANNES, (ANSA).— Una esplendida jovencita de blondos y rizados cabellos, llamada Karen Cherryl, ha empezado su carrera de cantante con el pie derecho, **al contar ya con la aprobación nada menos que de Frank Sinatra.** La rubia Karen, que es norteamericana, se encuentra en estos dias en Francia, para presentar en la TV un nuevo disco 45, la version de "Sing to me, mama", **una cancion que enloquece a Frankie: lo cual es un detalle nada despreciable.** Karen, que ademas de poseer un **esplendido fisico** tiene una discreta voz, juega sus cartas para descollar definitivamente en el mundo de la musica ligera.

● NOSTALGIA

MADRID, (ANSA).— En una presentacion realizada en el Florida Park, Concha Márquez inundo los corazones de nostalgia al interpretar canciones que fueron exito en la voz de Conchita Piquer: "Lola Puñales", "La Parrala", etcetera. Tambien canto temas de su creacion y algunos tangos. La interprete dedico algunos temas a sus hijas, presentes en la sala, y fue muy bien recibida por el publico que le hizo repetir al final. **La presentacion finalizo con "No llores por mi, Argentina", y algunos han querido ver en esta eleccion del tema un ligero resentimiento por no haber sido tenida en cuenta para la version de "Evita".**

● TIENE APELLIDO ESPAÑOL

NIZA, Francia, 4 (EFE).— "Miss Francia 1981", elegida en esta ciudad del sur frances durante una fiesta del cotillon de fin de año, tiene apellido español: Martinez.

De 1,70m de estatura, ojos oscuros y cabello negro, Martine Martinez cuenta, sin embargo, con una peligrosa rival en su reconocimiento como la francesa "mas guapa" para todo este año: otra "Mis Francia" que los parisienses eligen cada año en la capital gala.

Los comites de Paris y Niza libran desde hace muchos años una dura batalla, sin lograr imponerse uno al otro, reflejando que en cosas de belleza "Francia esta dividida en dos".

"Esta Miss Francia 1981 es la unica y legitima", declaro anoche el presidente del comite que proclamo a Martine Martinez belleza nacional.

Hace dos meses, en Paris, el otro presidente dijo algo similar al proclamar a la "Miss Francia".

En Villa Carlos Paz, Arturo Puig, Maria del Carmen Valenzuela, Cristina del Valle y Claudio Corvalan, los cuatro de la foto, junto con Maria Elena Sagrera y Tino Pascali representan "Que tramposa es mi mujer".

MARIA FELIX Y EL GRAN MILAGRO DE 'JUVENTUD'

MADRID, 4 (EFE).— La llegada a España de Maria Felix, practicamente de incógnito, con ese aire juvenil a sus 65 años, fue comentada ampliamente por la prensa.

Un doctor experto en cirugia plástica reparadora y estética, contemplo las fotografias que le ponia sobre la mesa un supercurioso en "**El fenomeno 'Maria Felix'**".

"**Esta mujer,** dijo rápidamente el doctor, **tiene cuarenta años**", su interlocutor le explicó que la persona que figuraba en las fotos era Maria Félix, actriz mexicana, etcétera.

"Comencemos pues —dijo el despistado especialista— se ha hecho un injerto en el pelo. Pienso que es asi, añadió, porque hay demasiados cabellos en las zonas separadas por cinco milimetros. Es una cabellera demasiado abundante, que no tendria que haber variado en su linea de nacimiento. Es el aspecto que da un injerto en punch o cilindros de piel y pelo. Lo utilizamos mucho".

Pero el cirujano no se quedó unicamente en el pelo. Escudriñó el rostro y sentenció: "Aqui hay un estiramiento facial. Aunque yo prefiero llamarlo ritidoplastia".

"No se trata de estirar la piel. Asi se quitan las arrugas pero queda una cara inexpresiva, como la de una máscara. Lo ideal es operar sobre el plano de la cara que esta debajo de la piel. Y después adaptar la piel a ese plano".

El doctor sigue mirando esa cara y aplicando todos sus conocimientos sobre la materia. "La actriz esta intacta, asevera, tiene una "jiba" caracteristica y está un poco caida en la punta. La nariz no ha sido operada".

Continúa fijando su mirada en todas y cada una de las partes del cuerpo de Maria Félix. Lo que se ve es más fácil de "diagnosticar". Pero hay algo que no se ve en la foto: "El pecho no se ve, pero se nota. Bueno, pues según esa fotografia, bajo ese grueso 'jersey' se adivina que está bien colocado: unos veinte centimetros de distancia entre el "iugulum" y pezón.

"El 'iugulum' aclara el doctor es ese hueso que se nota justo al final de la garganta". Sin ninguna mala intención, el especialista dice "algo le habrán hecho en México, en este sentido".

Gracias a la cirugia estetica, María Félix continua luciendo, por qué no, sus "cuarenta años", la belleza que a sus sesenta y cinco años algún doctor mexicano consiguió dejar plasmada para siempre en su cara y en su cuerpo.

CINE-GUIA

"**Solo para adultos**": Ideal para matrimonios. Sobre desavenencias y terceros en discordia. Está Bo Derek. "**Prestame tu mujer**": Tipica comedia picaresca con Lando Buzzanca. "**Dos pillos a trompada limpia**": Nuevamente están los émulos de Trinity y Bambino, o sea Zambomba y Metralleta. "**Crimen en el internado de señoritas**": Fabio tiene que averiguar quién comete asesinatos al por mayor. "**Los seductores**": Un cuarteto de comediantes, donde impera Ugo Tognazzi en una muestra del clásico machismo. "**La laguna azul**": Un romance natural nacido en plena naturaleza sin contaminación. "**Una chica con carácter**": Comedia de enredos. "**El gran dictador**": Una burlona sátira a la dictadura. De Charles Chaplin, el gran bufo. "**Fama**": Una acuarela impresa con caracteres nitidos. "**Ensayo de orquesta**": Federico Fellini en una muestra de su peculiar talento. "**La ciudad de las mujeres**": Marcello Mastroianni en búsqueda de una juventud perdida en laberintos femeninos. "**El libro de la selva**": Según cuento de Rudyard Kipling. "**El aficionado**": Filme europeo para intelectuales. "**El implacable**": Steve McQueen en su labor póstuma para seguir recordándolo. "**Super agente 86**": De la TV al cine. "**Hair**": Musical pasada a la pantalla. "**Y . . . ¿donde esta el piloto?**": Una divertida sátira a la catástrofe. "**El intermediario del diablo**": George C. Scott en la nota fatidica. "**¿Qué pasa, director?**": De Bogdanovich, el de "¿Qué pasa, doctor?", con Ryan O'Neal y Burt Reynolds, dos galanes de moda. "**El imperio contraataca**": Sobre galaxias y planetas distantes. "**La carrera de la cebolla**": Pierre Richard en comedia divertida. "**El ganador**": Comedia sobré apuestas de juego. "**El exterminador**": Violencia y drogas.

"DYANGO" A LA ARGENTINA

El cantante Dyango marcho de nuevo a Iberoamérica, concretamente a la Argentina, donde iniciara una gira que prolongara por otros paises del continente.

Dyango, que quedo en segundo lugar en el pasado festival de la "OTI" con la cancion "Querer y perder", ocupa en la actualidad un destacado lugar en las listas de éxitos españoles precisamente con esa balada, segun un cable de EFE, procedente de Madrid.

USTED Y LOS ASTROS

ACUARIO
(21 de enero al 19 de febrero)
Buen dia de trabajo, salen tareas atrasadas. En amor, mantenga sus puntos de vista. Se aleja malestar por salud.

PISCIS
(20 de febrero al 20 de marzo)
Evite discusion en su trabajo, puede ser mal interpretado. En amor, nada nuevo, sepa esperar. Alegria por noticia.

ARIES
(21 de marzo al 20 de abril)
Es el momento de poner en práctica plan de trabajo. En amor, no dé motivos de celos. Se confirma plan familiar.

TAURO
(21 de abril al 22 de mayo)
Altibajos en su trabajo, sea prudente. En amor, analice sus sentimientos y sea sincero. Alegria con familiares.

GEMINIS
(23 de mayo al 21 de junio)
Altibajos en su trabajo, prudencia con superiores. En amor, se aclaran dudas. Colabore con familiares en tarea.

CANCER
(22 de junio al 21 de julio)
Cambio o traslado en su trabajo, obre sin temor. En amor, se aleja preocupacion. Evite discusion por dinero.

LEO
(22 de julio al 21 de agosto)
Buen dia de trabajo, se adelantan planes. En amor, gratos momentos. Apoyo de familiares en plan personal. Carta.

VIRGO
(22 de agosto al 22 de setiembre)
Active asunto de trabajo, apoyo de superiores. En amor, todo tiende a mejorar. Se aclara situación en el hogar.

LIBRA
(23 de setiembre al 22 de octubre)
No permita retrasos en planes de trabajo bien encaminados. En amor, encuentro esperado. Alegria por noticias.

ESCORPIO
(23 de octubre al 21 de noviembre)
Es el momento de poner en practica plan de trabajo. En amor, nada nuevo, sepa esperar. Buen momento en el hogar.

SAGITARIO
(22 de noviembre al 21 de diciembre)
Buen dia de trabajo, se confirman proyectos. En amor, se confirma buen presentimiento. Evite discusion con amigo.

CAPRICORNIO
(22 de diciembre al 20 de enero)
Apoyo de persona de experiencia en plan de trabajo. En amor, imprevisto encuentro. Buen momento en el hogar.

JULIO IGLESIAS, ANIMADOR EN FESTIVAL DE VIÑA

SANTIAGO, Chile, 4 (ANSA).— Un millonario contrato —con cifras no divulgadas— comprometió al cantante español Julio Iglesias para que incursione en Viña del Mar en dos nuevas profesiones: animador de televisión y periodista. Television Nacional —única red que cubre todo el pais— y el diario "El Mercurio" han contratado a Iglesias para estas dos nuevas funciones en su carrera. El cantante animara un fastuoso programa televisivo titulado "Viña del Mar" justo antes del Festival de esta ciudad. Iglesias además será anfitrion, animador y entrevistador de las figuras que participen en la manifestacion. Se transmitirá desde un lujoso yate anclado frente a Reñaca, el más exclusivo balneario del litoral central chileno. En su columna de prensa, ademas, Iglesias contara lo que calló por distintas razones hasta ahora.

PALABRAS CRUZADAS

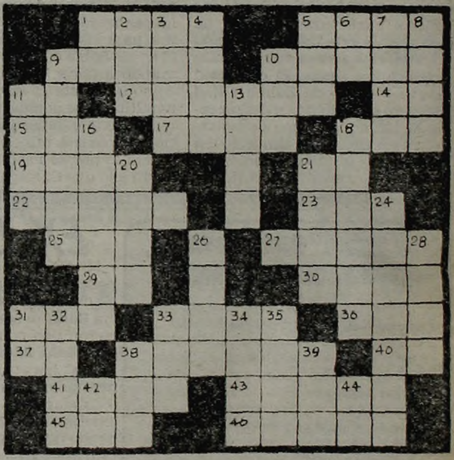

HORIZONTALES

1- Ser perspicaz. 5- De dos piezas. 9- Comer el ganado la hierba. 10- Gigante transformado en constelación por Artemisa. 11- El Sol entre los antiguos egipcios. 12- Planta americana de flores grandes y vivos colores. 14- Interjección. 15- Hace nado. 17- Limpieza. 18- Igualdad de nivel. 19- Planta acuatica de la India. 21- Infusion. 22- Figura de dos arcos simetricos. 23- Hembra del oso. 25- Agua agitada. 27- Gama ligera. 29- Iniciales de Delibes Leo compositor frances autor de Coppelia. 30- Cola del animal. 31- Alea de agua dulce. 33- Alabanza. 36- Lista catalogo. 37- Abreviatura de Sociedad Anonima. 38- Marco celebre romano consul (393 A.C.). 40- Articulo neutro. 41- Anima de plantas (plural). 43- Distribuye, pone en circulacion. 45- Articulo determinado femenino (plural). 46- Tierra fertil. Piedra preciosa. 16- Pone nota censura. 18- Sacar. 20- De figura de huevo. 21- Remolcar. 24- Vegetal o arbusto (plural). 26- Rey de Juda. 28- Dios de los vientos en la mitologia. 31- Interjeccion. 32- Rio del sur de Africa. 33- Acusativo del pronombre personal de 3ª persona. 34- Pintura. 35- Poesia lirica. 38- De 30 dias. 39- Del verbo oir. 42- Se dirige. 44- Forma del pronombre tu.

VERTICALES

1- Articulo determinado. 2- Repeticion de un sonido. 3- Dolor. 4- Lugar donde se limpian los granos (plural). 5- Altar. 6- Nota musical. 7- Por donde se come. 8- Indios. 9- De piernas y pies torcidos. 10- Metal amarillo. 11- Separado. 13- [illegible]

(Solucion del numero anterior)

C	O	R	A	L			M	A	N	O	S
O	M	A	R		O	S		D	O	R	A
M	A	S		O	R	I	A		S	A	L
U	N		E	L	E	N	C	O		L	E
N		A	M	A			A	P	O		S
	A	L	A		F	A		E	M	E	
	S	O	N		E	R		R	A	S	
M		N	A	O			C	A	R		P
A	L		S	E	G	L	A	R		C	O
M	I	L		A	R	A	S		P	E	Z
U	S	O	S		A	S		M	A	L	O
T	O	S	E	R			B	U	Z	O	S

(La solucion mañana)

TV PROGRAMA TV

16	2	LOS CAMIONEROS
17	2	LOS ANGELES DE CHARLIE
17.30	7	COPA DE ORO — ARGENTINA vs. BRASIL
18	2	CONTACTOS EXTRATERRESTRES
19	2	TELEMATCH
19.30	13	DISNEYLANDIA
20	2	EL HOMBRE DE LA ATLANTIDA
20.30	13	MORK Y MINDY
21	7	EL INCREIBLE HULK
	2	EL MAGO
	9	TEATRO DE HUMOR — EL ABUELO VA A SER PAPA
	11	300 MILLONES
	13	SOMOS COMO SOMOS ¿O NO?
22	2	BARETTA
	7	COPA DE ORO — VIDEOTAPE ARGENTINA vs. BRASIL
	13	LOS HART
22.30	9	CAPITAN PARIS
23	2	REX HUMBARD Y SU FAMILIA PARA USTED
	11	LA NOCHE DEL RECUERDO
	13	PETROCELLI
23.30	9	CINE DEL DOMINGO — GUERRA ENTRE CONTRABANDISTAS
24	7	RELACIONES
	2	EL VEREDICTO
	11	TRASNOCHE GRUNDIG — "CASBAH"
	13	EL GRAN EVENTO — "CAEN LAS AGUILAS"
1	7	ATC INFORMA
	13	FAMILY

FLAMENCO ES SU RAIZ

MADRID, (ANSA).— "El flamenco [illegible] ver[illegible] Rocio Jurado [illegible] posibilidades [illegible] incorporando a [illegible] canciones de [illegible] internacional.

En [illegible] ca que [illegible] 14 años, hacer [illegible] shows en El Duende de Madrid [illegible] America. [illegible] de un [illegible] que son [illegible] agradecidos [illegible] ella sabe [illegible] afecto.

GUIA DE TEATROS Y CINES

TEATROS

★ **COLON. 35-1430.** COMUNICADO. RENOVACION DE ABONOS DE LA TEMPORADA LIRICA 1981. A partir del 9 de marzo de 1981, de acuerdo al siguiente orden: Abono a Domingos Vespertinos: del 9 al 14 de marzo. Abono Nocturno: del 16 al 21 de marzo. Gran abono: del 23 al 28 de marzo.

★ **BLANCA PODESTA. Corrientes 1283. 35-2592.** Comediantes de San Telmo en:
ORQUESTA DE SEÑORITAS
Veinte únicos días. Mar. a vier. a las 22. Sáb. a las 21.30 y 23.30. Dgos. a las 21. Loc. en vta. con 5 días de antic. Precios populares.

★ **BURLESQUE. Corrientes 483.** Sensacional espectáculo, al mejor estilo de "BURLESQUE". En su género, el de mayor jerarquía. P.m.18.

★ **DEL PLATA. Cerrito 228.** La gran obra de Edgardo Cané y Luis Conti: "LA GRAN AVENTURA DE BLANCANIEVES". 1000 representaciones. Dir.: Edgardo Cané. Sábados y domingos a las 18, durante todo el mes de enero. Loc. en vta.

★ **FLORIDA. Florida 165. 30-5360.** Presenta su nueva revista: "FLORIDA SIEMPRE FLORIDA". Con Moira Star, Los del Plata y las chicas del Florida. Cont. de lunes a sábado de 20 a 1.30. P.m.18.

★ **KARINA. Corrientes 636. 40-1708.** Gransuceso Cont. de 20 a 24: Ultimos días del suceso en Strip tease: "KARINISIMAS". Las más bellas vedettes strippers. De 0.30 a 4: "LLUVIA DE ESTRELLAS", al estilo internacional de KARINA. Refrigeración. P.m.18.

★ **MAIPO. Esmeralda 443. 392-4882.** El show espectáculo de
SARA MONTIEL
Con el showman humorista Chiche Gordillo. El ballet clásico español "Los goyescos". Canciones, humor, danzas y colorido. Hoy a las 21 y 23. DESPEDIDA. Loc. en vta.

★ **NACIONAL CERVANTES. TEATRO AUDITORIUM. Mar del Plata.** SABADO 3 de enero a las 22.30. COMEDIA NACIONAL: "EL CONVENTILLO DE LA PALOMA", de Alberto Vacarezza. Con: María Rosa Gallo, Perla Santalla, Raúl Lavié, María Concepción César, Onofre Lovero, Carlos Estrada, Santiago Gómez Cou, Néstor H. Rivas, Carmen Vallejo, Herminia Franco, Hugo Caprera, Natalio Hoxman y elenco. Música: Trío Centenario. Escenografía y vestuario: Guillermo de la Torre. Dirección: Rodolfo Graziano. Pl.: $ 20.000. Localidades en venta con 3 días de anticipación.

★ **OPERA. Corrientes 860. 35-1335.** 100 personas en escena
LUISA FERNANDA
Dir.: Federico Moreno Torroba. Orq. Sinfónica de Bs. As. Cantantes del Teatro Colón y del Sodre de Montevideo. Martes a viernes a las 22. Sábado 19.15 y 22.15. Domingo a las 21.

★ **PARADISE. Corrientes 827.** Cont. de lun. a dgos. de 20 a 4. La revista sexy del desnudo: "EL AMOR NO PAGA IVA". Las mujeres más excitantes de Bs. As. Dir.: Antonio Prat. P.m.18.

★ **TABARIS. Corrientes 831. 392-8509.** Dos revistas en una:
Ambar La Fox, Gogo Andreu, Adolfo García Grau, G. Ducal, R. García Ramos, A. Pozzohon y P. Martín (Buenos Aires). R. Pepping, M. Smith, J.L. Alvarez, Los Urekis, Olivier Eriac y el Ballet de París (París) en:
BUENOS AIRES VS. PARIS
P.m.18. Martes a domingos a las 21 y 23. Sáb. trasn. 1.15. Hoy a las 21 y 23. Refrigeración.

VARIEDADES

★ **LUNA PARK. Corrientes 99. 31-1990/5100. 32-2135/2538.** JUEVES 8 de enero de 1981 a las 21.15, el siempre esperado debut del más famoso show mundial:
HOLIDAY ON ICE
La tradicional "Fiesta en el hielo" que nos mostrará cuadros espectaculares como "Los Valses de Fausto", "El diamante negro", "Navidad a la Dickens", "Tenemos ritmo" y la infaltable PANTERA ROSA en sus aventuras sobre el hielo. Además los duetos y solistas, y los cómicos para deleite de grandes y chicos. Funciones: de martes a viernes a las 21.15. Sábados y domingos a las 18 y 21.30. Lunes descanso. Boleterías desde las 10 hasta las 20 a partir del 5 de enero de 1981. Localidades en venta hasta con 5 días de anticipación. Precios populares.

CINES

★ **A.B.C. Esmeralda 506. 392-9506.** Cont. desde las 8 de la mañana: Liza Gastoni en: "GRACIAS TIA..."; "PARIS SECRETO". A las 21: Show en vivo: "ELLAS... TAN TEMIDAS". Bellas nudistas prohibidas. P.m.18. Vier. y sáb. trasn. Refrigeración.

★ **ADAN 1. Corrientes 959. 393-6115.** A las 13, 15.25, 17.50, 20.15 y 22.40.
EL GRAN DICTADOR
S.r. Con Charles Chaplin y Paulette Goddard. A las 15.10, 17.35, 20 y 22.25. Notic. Sáb. trasn. 1.

★ **ADAN 2. Corrientes 959. 393-5034.** A las 13, 15.10, 17.30, 20 y 22.40.
FAMA
P.m.18. Una explosión de talento joven. A las 17.25, 19.55 y 22.35. Notic. Sáb. trasn. 1.

★ **ALFA. Lavalle 842. 392-1114.** A las 13.20, 15.10, 17.10, 19.10, 21.10 y 23.15:
Y... DONDE ESTA EL PILOTO
S.r. Con Robert Hays y Julie Hagerty. Menos mal que es sólo una película. A las 13.5, 14.30, 18.50, 21.10 y 22.50. Notic. Sáb. trasn. 1.15.

★ **ALFIL. Corrientes 1753. 40-7575.** A las 13.40, 15.45, 17.50, 19.55 y 22:
EL SHOW DE BUGS BUNNY Y SUS AMIGOS
S.r. A las 15.20, 17.25, 19.30 y 21.35. Notic.

★ **AMBASSADOR. Lavalle 777. 392-9700.** A las 13.25, 15.50, 18.15, 20.40 y 23.5.
¿QUE PASA DIRECTOR?
Con Ryan O'Neal y Burt Reynolds. A las 13, 15.25, 17.50, 20.15 y 22.40. Notic. S.r. Sáb. trasn. 1.20. Refrigeración.

★ **AMERICA. Callao 1057. 41-3818.** A las 14.20, 16.30, 18.45, 21 y 23.15:
SOLO PARA ADULTOS
P.m.18. Con Shirley McLaine y Bo Derek. Dir.: Richard Lang. A las 13.55, 16.5, 18.20, 20.35 y 22.50. Notic. Sáb. trasn. 1.25.

★ **ARIZONA. Lavalle 727. 392-6967.** A las 13.30, 16.45, 20 y 23.15:
CRIMEN EN EL INTERNADO DE SEÑORITAS
Cont. 15.5, 18.20 y 21.35: "INTIMIDADES". P.m.18. Sáb. trasn. 1.15: "CRIMEN EN EL INTERNADO DE SEÑORITAS".

★ **ARTE. Corrientes 1145. 35-7934.** Cont. la obra maestra del genio Federico Fellini:
ENSAYO DE ORQUESTA
P.m.18. Música de Nino Rota.

★ **ATENEO. Paraguay 918. 31-2888.** A las 14.50, 16.30 y 18.10: "LAS AVENTURAS DE HUGO EL HIPOPOTAMO". S.r. Dibujos animados. Hablada totalmente en castellano.

★ **ATLAS. Lavalle 869. 392-1936.** A las 13.10, 15.40, 18.10, 20.40 y 23.10:
SOLO PARA ADULTOS
P.m.18. A las 15.10, 17.40, 20.10 y 22.40. Notic. Sáb. trasn. 1.30.

★ **AVENIDA. Avda. de Mayo 675. 33-6626.** Cont. 14.40, 18 y 21.20: 20.000 dólares al 7; 13, 16.20, 19.40 y 22.50: Bruce Lee el dragón indestructible. P.m.18.

★ **BIARRITZ. Suipacha 182. 392-0356.** A las 13, 15.5, 17.35, 20.15 y 22.55:
CAPITULO DOS
P.m.18. A las 17.15, 19.55 y 22.35. Notic. Sáb. trasn.

★ **BROADWAY. Corrientes 1155. 35-2345.** A las 14.15, 17.10, 20.15 y 23:
LA CIUDAD DE LAS MUJERES
P.m.18. Dirección: Federico Fellini. A las 13.50, 16.40, 19.50 y 22.45. Notic. Sáb. trasn. 1.20.

CALLAO. Callao 27. 40-1898. A las 15.30, 18, 20.30 y 23.
LAGUNA AZUL
P.m.14. A las 15, 17.30, 20 y 22.30. Notic. Sáb. trasn. 1.30.

★ **CAPITOL. Santa Fe 1848. 44-2379.** A las 13.20, 15.40, 18.10, 20.40 y 23.10:
LAGUNA AZUL
P.m.14. A las 15.15, 17.40, 20.10 y 22.40. Notic. Sáb. trasn. 1.10.

★ **CERVANTES. Belgrano 1820. 38-2698.** Cont.: 15.50, 19.25 y 23: "PRESTAME TU MUJER"; 14, 17.30 y 21.5: "ELLA SI-YO TAMBIEN". P.m.18.

★ **CINEMA UNO. Suipacha 460. 392-1112.** A las 12.30, 14.20, 16.30, 18.45, 21 y 23.15.
LAGUNA AZUL
P.m.14. Con Christopher Atkins y Brooke Shields. A las 14.10, 16.5, 18.15, 20.30 y 22.45. Notic. Sáb. trasn. 1.30.

★ **CONCORDE. Lavalle 925. 35-1850.** A las 13.20, 15.45, 18.18, 20.35 y 23.
LOS SEDUCTORES
P.m.18. Con Ugo Tognazzi, Roger Moore, Lino Ventura y Gene Wilder. A las 13, 15.25, 17.50, 20.15 y 22.40. Notic. Sáb. trasn. 1.30.

★ **COSMOS 70. C'tes 2046. 49-0862.** A las 14.20, 15, 17.50, 19.40, 21.30 y 23.20:
LA MUJER ES COSA DE HOMBRES
P.m.18. A las 14.10, 15.50, 17.40, 19.30, 21.20 y 23.10. Notic. Prox.: "Romance de enamorados".

★ **ELECTRIC. Lavalle 836. 392-1846.** Cont. 13, 16.55 y 21: "LA VENGANZA DE LA PANTERA ROSA"; 14.35, 18.35 y 22.40: "LOS USURPADORES DE CUERPOS"; 16.25 y 20.25: Notic. P.m.14. Sáb. trasn.: "La venganza de la pantera rosa".

★ **EMPIRE. H. Yrigoyen 1934. 47-8770.** Cont. 14.10, 16.15, 18.20, 20.25 y 22.30.
JOHNNY COGIO SU FUSIL
P.m.18. A las 16, 18.5, 20.10 y 22.15. "Argentina al día".

★ **GAUMONT. Rivadavia 1635. 40-3050.** A las 14.50, 17.30, 20.10 y 22.50.
EL IMPERIO CONTRAATACA
S.r. A las 14.30, 17.10, 19.50 y 22.30. Notic.

★ **GRAN REX. C'tes. 857. 392-8000.** A las 12.30, 15.5, 17.40, 20.20 y 23. Mark Hamill, Harrison Ford, Carrie Fisher y Billy Dee Williams en:
EL IMPERIO CONTRAATACA
S.r. La segunda parte de "La guerra de las galaxias", retoma la aventura épica que se extiende en la ficción durante un período de 40 años. Dir. Irvin Kershner. A las 14.45, 17.20, 20 y 22.40. Notic. Loc. en vta. con 2 días de antic. Sáb. trasn. 1.30. Refrigeración.

★ **GRAND SPLENDID. S. Fe 1860. 44-0808.** A las 14.15, 16.30, 18.45, 21, 23.15 y sáb. trasn. 1:
EL GANADOR
S.r. A las 16, 18.15, 20.30 y 22.45. Notic.

★ **GRAN VICTORIA. Av. de Mayo 882. 34-1493.** Cont. de 12 a 1: "Noches placenteras"; "Héctor el vigoroso"; "Adiós tío Tom". P.m.18. Sáb. trasn.

★ **IDEAL. Suipacha 378. 35-3300.** A las 14.10, 16.25, 18.40, 20.55 y 23.10:
LA CARRERA DE LA CEBOLLA
P.m.14. A las 13.50, 16, 18.15, 20.30 y 22.45. Notic. Sáb. trasn. 1.10.

★ **IGUAZU. Lavalle 940. 393-9931.** A las 13, 14.40, 16.45, 18.50, 21 y 23.10:
EL INTERMEDIARIO DEL DIABLO
P.m.18. Con George C. Scott y Trish Van Devere. A las 16.20, 18.25, 20.35 y 22.45. Notic. Sáb. trasn. 1.30.

★ **LARA. Avda. de Mayo 1225. 38-6966.** Cont. 14, 15.50, 17.40, 19.20, 21.10 y 23: "Un rabino en apuros"; 15.40 y 17.30, 19.10, 21 y 22.45: Notic. S.R. Sáb. trasn.: "La canción es la misma".

★ **LEOPOLDO LUGONES. Corrientes 1530. 46-8611.** A las 15, 17.30, 20 y 22.30: "Para nosotros la libetad". Dir. René Clair. Con Raymond Corty y Henri Marchand. Pl.: $ 5.500. S.r. Mañana: Una noche en Casablanca.

★ **LIBERTADOR. Ctes. 1334. 40-7443.** A las 13, 14.50, 16.45, 18.55, 21 y 23.15
EL IMPLACABLE
P.m.18. Con Steve McQueen, Eli Wallach y Katrhyn Harrold. A las 16.35, 18.40, 20.45 y 22.55. Notic. Sáb. trasn. 1.20.

★ **LOIRE. Corrientes 1524. 49-1900.** A las 13, 15.20, 17.50, 20.20 y 22.50:
FAMA
P.m.18. Un filme de Alan Parker. A las 15.10, 17.40, 20.5 y 22.35. Notic. Sáb. trasn. 1.15.

★ **LORANGE. Ctes. 1372. 45-7386.** A las 13.20, 15.35, 18.5, 20.35 y 23.5:
LOS SEDUCTORES
P.m.18. Con Roger Moore y Lino Ventura. A las 15.20, 17.45, 20.15 y 22.45. Notic. Sáb. trasn. 1.15.

★ **LORCA. Corrientes 1428. 40-5017.** A las 13.50, 16.10, 18.30, 20.50, 23.10 y sáb. trans. 1.15:
EL AFICIONADO
P.m.18. Dir.: Krzysztof Kieslowski. A las 13.30, 15.50, 18.10, 20.30 y 22.50. Notic.

★ **LORENA. Corrientes 1551. 46-7501.** A las 13, 15.30, 18, 20.25 y 22.55:
EL GRAN DICTADOR
S.r. Testimonio genial de Charles Chaplin. A las 15.20, 17.50, 20.10 y 22.40. Notic. sáb. trasn. 1.15.

★ **LOS ANGELES 1. Corrientes 1770. 40-3742/45-2405.** A las 13.45, 15.25, 17.5, 18.45, 20.25 y 22.5.
EL LIBRO DE LA SELVA
S.r. Narrada en castellano. Un filme lleno de ternura.

★ **LOS ANGELES 2. Corrientes 1770. 40-3742/45-2405.** A las 14.15, 16.20, 18.25, 20.30 y 22.25:
REGRESO DE LA MONTAÑA EMBRUJADA
S.r. A pedido del público vuelve este sensacional filme.

★ **LOSUAR. Corrientes 1743. 40-6100.** A las 13.40, 15.30, 17.20, 19.20, 21.20 y 23.20:
¿Y... DONDE ESTA EL PILOTO?
S.r. Con Robert Hays y Peter Greves. A las 15.10, 17, 19, 21 y 23: Notic. Sáb. trans. 1.

★ **LUXOR. Lavalle 669. 392-3893.** A las 13, 15.25, 18, 20.25 y 22.55:
EL GRAN DICTADOR
S.r. Con Charles Chaplin y Paulette Goddard. A las 15.15, 17.40, 20.10 y 22.40. Notic. Sáb. trasn. 1.30.

★ **METROPOLITAN 1. Corrientes 1343. 40-0816.** A las 13, 15, 17, 19, 21.15, 23.25 y sáb. trasn. 1.15.
EL GANADOR
S.r. A las 14.40, 16.40, 18.40, 20.50 y 23. Notic.

★ **METROPOLITAN 2. Corrientes 1343. 40-1064.** A las 13, 15, 17, 19, 21.15, 23.25 y sáb. trasn. 1.15.
EL EXTERMINADOR
P.m.18. A las 14.40, 16.40, 18.40, 20.50 y 23. Notic.

★ **MONUMENTAL. Lavalle 780. 393-8865.** A las 13, 15, 17, 19, 21.5 y 23.10.
EL IMPLACABLE
P.m.18. Con Steve McQueen. A las 14.45, 16.45, 18.45, 20.50 y 22.50. Notic. Sáb. trasn. 1.15.

★ **MULTICINE. Corrientes 753. 393-6478.** SALA 1. P.m.18. "Furia en la isla"; "La secta del diablo". SALA 2. P.m.18. "Amantes anónimos"; "Las señoritas de mala compañía". SALA 3. P.m.18. "La leona"; "Lujuria tropical". SALA 4. P.m.18. "Proceso a la infamia"; "La mala vida". SALA 5. P.m.18. "La niñera"; "Juanita nalgas de oro". Cont. desde las 7. Sáb. trasn. Dgos. desde las 13.

★ **NORMANDIE. Lavalle 861. 392-1000.** A las 13, 15, 17, 19, 21 y 23.10:
PRESTAME TU MUJER
P.m.18. A las 14.40, 16.40, 18.40, 20.40 y 22.45. Notic. Sáb. trasn. 1.15.

★ **OCEAN. Lavalle 739. 392-1515.** A las 12.50, 14.50, 16.50, 18.55, 21.5 y 23.15.
RUMOR DE GUERRA
P.m.18. A las 14.35, 16.35, 18.40, 20.45 y 22.55. Notic. Sáb. trasn. 1.30.

★ **OPERA. Corrientes 860. 35-1335.** Presenta
LUISA FERNANDA
Información en teatros.

★ **PARIS. Lavalle 769. 392-2016.** Cont. 13, 15, 17, 19.5, 21.15 y 23.15: "GRAN VALOR"; 14.50, 16.50, 18.50, 20.55 y 23.5. Notic. Sáb. trasn. 1.30.

★ **PLAZA. Corrientes 939. 392-7577.** A las 13, 15, 17, 19, 21.5 y 23.10:
EL MUNDO SALVAJE DE TANKA
S.r. A las 14.40, 16.40, 18.45, 20.45 y 22.45. Notic.

★ **PREMIER. Corrientes 1565. 46-2113.** A las 14, 16.10, 18.25, 20.40 y 23:
RUMOR DE GUERRA
P.m.18. A las 15.50, 18, 20.15 y 22.35. Notic.

★ **PETIT PREMIER. Corrientes 1565. 46-2113.** A las 15, 17, 19, 21 y 23:
ROCK HASTA QUE SE PONGA EL SOL
P. m. 18.

★ **REAL. Esmeralda 425. 392-3600.** A las 13.40, 15.30, 17.20, 19.10, 21 y 22.40:
"EL LIBRO DE LA SELVA"
A las 13.30, 15.10, 17, 18.50, 20.40 y 22.30. Notic.

★ **REGINA. Avda. Santa Fe 1235. 41-5709.** Cont. 13.30, 15.20 y 17.10: "EL REGRESO DE LA MONTAÑA EMBRUJADA". S.r. Refrigeración.

★ **ROSE MARIE. Corrientes 780. 45-6448.** Cont. desde las 10: "ESCANDALOS DESNUDOS"; "EL REFUGIO DEL PLACER"; "MI MARIDO CORNELIO". P.m.18. Sáb. trasn.

★ **SALA UNO. B. Sur Mer 549. 88-9420.** Cont. 16, 19 y 22: "LA ESTRELLA DE LA ESPERANZA"; 18.50 y 21.50: Notic. P.m.14.

★ **SANTA FE 1. Santa Fe 1947. 44-8980.** A las 13, 14.50, 16.40, 18.45, 20.50 y 22.55:
¿Y DONDE ESTA EL PILOTO?
S.r. Con Robert Stack y Julie Hagerty. A las 18.20, 20.20 y 22.30. Notic. Sáb. trasn. 1.15.

★ **SANTA FE 2. Santa Fe 1947. 44-8980.** A las 13, 15.5, 17.45, 20.30 y 23.5:
LOS SEDUCTORES
P.m.18. Con: Roger Moore, Gene Wilder, Lino Ventura y Ugo Tognazzi. Sáb. trasn. 1.30, 17.30, 20.5 y 22.45. Notic.

★ **SARMIENTO. Lavalle 852. 392-3338.** A las 13, 15, 17, 19, 21 y 23.10:
ESPANTO
P.m.18. A las 14.40, 16.40, 18.40, 20.40 y 22.45. Notic. Sáb. trasn. 1.15.

★ **SELECT LAVALLE. Lavalle 921. 35-0235.** Cont. 13.15, 15.10, 17.10, 19.10, 21.10 y 23.10: "SUPERAGENTE 86 VS LA BOMBA QUE DESNUDA"; 14.50, 16.50, 18.50, 20.50 y 22.50: Notic. S.r. Sáb. trasn. 1.10.

★ **STUDIO. Santa Fe 2541. 821-5845.** Cont. 14, 16.15, 18.30, 20.45 y 23: "EXPRESO DE MEDIANOCHE"; 16, 18.15, 20.30 y 22.45: Notic. P.m.18. Sáb. trasn. 1: "Un fantasma en el Paraíso".

★ **SUIPACHA. Suipacha 442. 392-1195.** A las 13.20, 15.50, 18.30, 21, 23.20 y sáb. trasn. 1.30.
HAIR
P.m.18. A las 13, 15.25, 17.55, 20.35 y 23.5: Notic.

ALMAGRO

★ **BIOGRAFO UNO. Corrientes 4636.** Cont. 22.45: Notic.; 23: Fog —la niebla—; 21: Orca... la ballena asesina. P.m.14. Sáb. trasn. 1: Fog.

★ **PALACIO DEL CINE. Rivadavia 3636. 812-4818.** Cont. 14.30, 18.30 y 22.30: La cuenta regresiva; 16.25 y 20.25: No se puede parar la música. 14.15, 18.15 y 22.15: Notic. S.r.

★ **ROCA. Rivadavia 3753. 812-1517.** Cont. 15.30, 19.5 y 22.35: El exterminador; 17.10 y 20.40: Asalto al camión blindado; 15.10, 18.45 y 22.15: Notic. P.m.18.

BELGRANO

★ **BELGRANO. Cabildo 2356. 784-5691.** Cont. 14.30, 16.35, 18.45, 20.55 y 23.5: Préstame tu mujer; 16.10, 18.20, 20.30 y 22.40: Noticiero. P.m.18. Sáb. trasn. 1.

★ **CABILDO. Av. Cabildo 2347. 784-3852.** Cont. 14.40, 16.50, 21.5 y 23.5: Hair; 14.30, 16.40, 18.50, 21 y 23: Notic. P.m.18. Sáb. trasn. 1.20.

★ **FANTASY. Cabildo 685. 771-0686.** Cont. 13.45, 15.15, 17 y 18.50: El libro de la selva; S.r. Cont. 20.40, 22.50 y sáb. trasn. 1: El show debe seguir. P.m.18.

★ **G. PAZ. Cabildo 2702. 781-1412.** Cont. 16.5, 18.20, 20.25 y 22.40: Notic. 14.20, 16.25, 18.40, 20.50 y 23.5: Sólo para adultos. P.m.18. Sáb. trasn. 1.

★ **G. SAVOY. Cabildo 2829. 781-6500.** Cont. 14.40, 16.45, 18.50, 20.55 y 23: El ganador. Notic. S.r. Sáb. trasn. 0.50.

★ **LIDO. Av. Cabildo 3241.** Cont. desde las 14.30: Superagente 86 vs. las bomba que desnuda; Un sheriff fuera de serie. S.r.

★ **MIGNON. Juramento 2433. 784-3899.** Cont. 15, 17.35, 20.15 y 22.45: Capítulo dos; 14.30, 17.10, 19.45 y 22.25: Notic. P.m.18. Sáb. trasn.

BOEDO

★ **CUYO. Boedo 858. 97-6975.** Cont. 16, 19.35 y 23.10: Préstame tu mujer; 14.10, 17.40 y 21.15: Caro Papá. P.m.18. Sáb. trasn.

★ **GRAN SAN JUAN. San Juan 3246. 97-4293.** Cont. 17.30 y 22.30: Doña Flor y sus dos maridos; 16 y 21: La pareja; 14.20 y 19.20: La noche del hurto. P.m.18.

★ **LOS ANDES. Boedo 777. 97-4233.** Cont. 16.10, 19.40 y 23.10: Espanto; 14.20, 17.45 y 21.15: Tengamos la guerra en paz. P.m.18.

★ **N. PALACE. San Juan 2461. 941-1723.** Cont. 14.45, 18.45 y 22.50: Los seductores; 17.5 y 21.5: Agencia para el crimen. P.m.18. Sáb. trasn. 1: Los seductores.

★ **N. SELECT. Av. San Juan 2540. 941-5908.** Cont. 16, 19.15 y 22.30: Salvaje mondo cane; 14.30, 17.40 y 20.55: Noche de brujas. P.m.18.

COLEGIALES

★ **ARGOS. F. Lacroze 3455. 854-0673.** Cont. 16.30, 19.55 y 23.20: EL exterminador; 14.40, 18.5 y 21.30: Asalto al camión blindado; 16.15, 19.40 y 23.5: Notic. P.m.18.

★ **ATALAYA. Córdoba 4633. 773-0700.** Cont. 16, 19.20 y 22.45: Ringo Wood en montura de plata; 14.20, 17.40 y 21: Lo llaman el estafador. P.m.14.

★ **RIALTO. Córdoba 4287. 86-8764.** Cont. 16, 19.30 y 23: Noche de brujas; 14, 17.30 y 21: Guyana el crimen del siglo. P.m.18. Sáb. trans. Noche de brujas.

FLORES

★ **AUDITORIO SAN ROBERTO. Bolivia 667. 612-0084.** Sáb. y dgos. de 16.30 a 22.30: Alicia en el país de las maravillas; El aventurero de Hawaii. S.r.

★ **CONTINENTAL. Carabobo 945. 631-2218.** Cont. 16, 19.30 y 23: El nacimiento de los Beatles; 14.15, 17.40 y 21.10: Kiss contra los fantasmas. P.m.14. Sáb. trasn.: La seducción; Las horas desnudas.

★ **FENIX. Rivadavia 7802. 612-8858.** Cont. 14.55, 18.35 y 22.40: El exterminador; 16.35 y 20.35: Los buenos muchachos se visten de negro; 14.40, 18.20 y 22.20: Notic. P.m.18.

★ **FLORES. Rivadavia 6661. 631-3701.** Cont. 16.15, 19.40 y 23.10: Espanto; 14.20, 17.45 y 21.15: Langosta para el desayuno. 15.55, 19.20 y 22.50: Notic. P.m.18.

★ **GRAN RIVADAVIA. Rivadavia 8636. 69-1356.** Cont. desde las 14.30: La fiesta inolvidable; Rocky II. S.r.

★ **MORENO. Av. Rivadavia 5050. 90-4303.** Cont. 14.30, 18.35 y 22.45: La ciudad de las mujeres; 16.50 y 21: Marido y amante; 18.20 y 22.30: Notic. P.m.18.

★ **PUEYRREDON. Av.Rivadavia 6871. 612-0389.** Cont. 14.50, 16.50, 18.50, 20.55 y 23: El ganador; 14.30, 16.30, 18.30, 20.35 y 22.40: Notic. S.r.

★ **R. INDARTE. Rivera Indarte 44. 612-5500.** Cont. 15, 17, 19, 21.5 y 23.10: Préstame tu mujer. P.m.18. Sáb. trasn. 1.20.

★ **SAN JOSE. Rivad. 7350. 611-5989.** Cont. desde las 13.45: La ciudad de las mujeres; ¿Quién me quita lo bailado?; Notic. P.m.18.

★ **SAN MARTIN. Av. Rivadavia 7060. 612-5416.** Cont. desde las 13.30: La gavilla maldita; Comandos de la muerte. P.m.14.

LINIERS

★ **GRAN LINIERS. Avda. Gral. Paz 44.** Cont. 14.30, 18.30 y 22.20: Los seductores; 16.30 y 20.40: Agencia para el crimen. P.m.18.

★ **GRAN ODEON. Montiel 160. 641-7673.** Cont. 16, 19.15 y 22.40: Noche de brujas; 14.20, 17.35 y 20.55: Salvaje mondo cane. P.m.18.

★ **MARTIN FIERRO. Avda. Gral. Paz 47.** Cont. 15.40, 19.20 y 22.50: El intermediario del diablo; 14, 17.30 y 21: Intimidades de una pareja virgen. P.m.18.

MATADEROS

★ **ALBERDI. Juan B. Alberdi 6169. 68-0496.** Cont. 15.55, 19.25 y 22.55: Espanto; 14, 17.30 y 21: Venga esta noche a dormir a casa. P.m.18.

★ **EL PLATA. J. B. Alberdi 5751. 68-1118.** Cont. 14.10, 18.20 y 22.35: La cuenta regresiva; 16.10 y 20.30: No se puede parar la música. S.r.

★ **GRAN BUENOS AIRES. Av. del Trabajo 5427. 68-2525.** Cont. desde las 14.30: El espejo negro; La violación y los perros. P.m.18.

★ **GRAN LUGANO. Murguiondo 4062. 601-3457.** Cont. desde las 14.30: El nacimiento de Los Beatles; Kiss contra los fantasmas. P.m.14.

★ **JORGE NEWBERY. Ex Lugano 1 y 2. 601-3457.** Cont. desde las 14.30: El espejo negro; Drácula amor al primer mordisco. P.m.18.

ONCE

★ **MAJESTIC. Pueyrredon 230. 87-9636.** Cont. 16.15, 19.45 y 23.20: Salvaje mondo cane; 14.20, 17.50 y 21.25: Noche de brujas. P.m.18. Sáb. trasn.: Noche de brujas.

★ **LORIA. Rivadavia 3058. 87-1436.** Cont. 16.10, 19.30 y 23: Una mariposa en la noche; 14.20, 17.40 y 21.5: La mujer de mi padre. P.m.18.

PALERMO

★ **G. NORTE. Santa Fe 3730. 72-8468.** Cont. 14.20, 17.5, 19.55 y 22.40: Rumor de guerra; Notic. P.m.18.

★ **N. ROSEDAL. Serrano 2454. 774-3101.** Cont. 16.5, 19.30 y 23: Préstame tu mujer; 14.20, 17.45 y 21.10: Camas salvajes. P.m.18. Sáb. trasn. 1: Préstame tu mujer.

SUR

★ **DANTE. Alte. Brown 1243. 21-6484.** Cont. desde las 14.30: Habitación se alquila; Billy Boy —su última pelea—. P.m.18.

★ **RIVAS. La Rioja 2054. 91-1841.** Cont. desde las 14.30: Gran valor; Frutilla. S.r.

VILLA DEVOTO

★ **ACONCAGUA. Av. Gral. Mosconi 3260. 571-5208.** Cont. desde las 14.30: Superagente 86 vs. la bomba que desnuda; Un sheriff fuera de serie. S.r.

★ **EUROCINE. Nueva York 3336. 50-1443.** Cont. 14.30, 18.40 y 22.45: La ciudad de las mujeres; 17 y 21: El mujeriego. P.m.18. Sáb. trasn.: 1.

★ **PARQUE. Cuenca 3250. 50-4448.** Cont. desde las 14.30: El espejo negro; Los niños del Brasil. P.m.18.

VILLA URQUIZA

★ **25 DE MAYO. Triunvirato 4438. 51-1859.** Cont. 14.45, 18.30 y 22.30: Préstame tu mujer; 16.30 y 20.20: Los nuevos monstruos. P.m.18.

★ **GRAN URQUIZA. Bauness 2506. 51-2135.** Cont. 15, 18.30 y 22.15: El nacimiento de los Beatles; 16.50 y 20.30: Kiss contra los fantasmas. P.m.14. Sáb. trasn.: La seducción; Ultraje al pudor.

GRAN BUENOS AIRES

★ **AVELLANEDA. Colonial.** Crimen en el internado de señoritas; Sábado alucinante. P.m.18.
—**Gral. Roca.** Los implacables del kung-fu; El pájaro de las plumas de cristal; El dragón verde. P.m.14.
—**Maipú.** Los seductores; Agencia para el crimen. P.m.18.
—**Mitre.** La cuenta regresiva; No se puede parar la música. S.r.
—**San Martín.** Préstame tu mujer; Caro Papá. P.m.18.

★ **BELLA VISTA. Gran Pacífico.** La ciudad de las mujeres; Los crímenes del Clan Mason. P.m.18.

★ **BOULOGNE. Super.** Montura de plata; Y ahora lo llaman el estafador. P.m.18.

★ **JOSE C. PAZ. Paz.** Los superagentes y la gran aventura del oro; Cuatro pícaros bomberos. S.r.

★ **LOMAS DE ZAMORA. Avenida:** No se puede parar la música; La cuenta regresiva. S.r.
—**Español.** La reina del kung-fu; Los 4 karatecas del Apocalipsis. P.m.14.
—**Gran Lomas.** Hair; Todo lo que ud. siempre quiso saber sobre sexo. P.m.18.

★ **QUILMES. Cervantes.** Hair; De Rusia con Amour. P.m.18.
—**Moderno.** La ciudad de las mujeres; Juguemos al amor. P.m.18.

★ **RAMOS MEJIA. San Martín.** Los seductores; Agencia para el crimen. P.m.18.

★ **SAN MARTIN. Ateneo.** Hair; Todo lo que usted siempre quiso saber sobre sexo. P.m.18.
—**Gran Plaza.** La cuenta regresiva; No se puede parar la música. S.r.

★ **SAN MIGUEL. San Miguel.** Los seductores; Agencia para el crimen. P.m.18.

CRONICA, Edición de la Tarde. Registro de la Propiedad Intelectual Nº 25.414. Director: Ricardo Gangeme.
Redacción, Administración y Publicidad: Azopardo y Garay. Teléfonos: 361-1001/1051/1101

VANDALOS URUGUAYOS

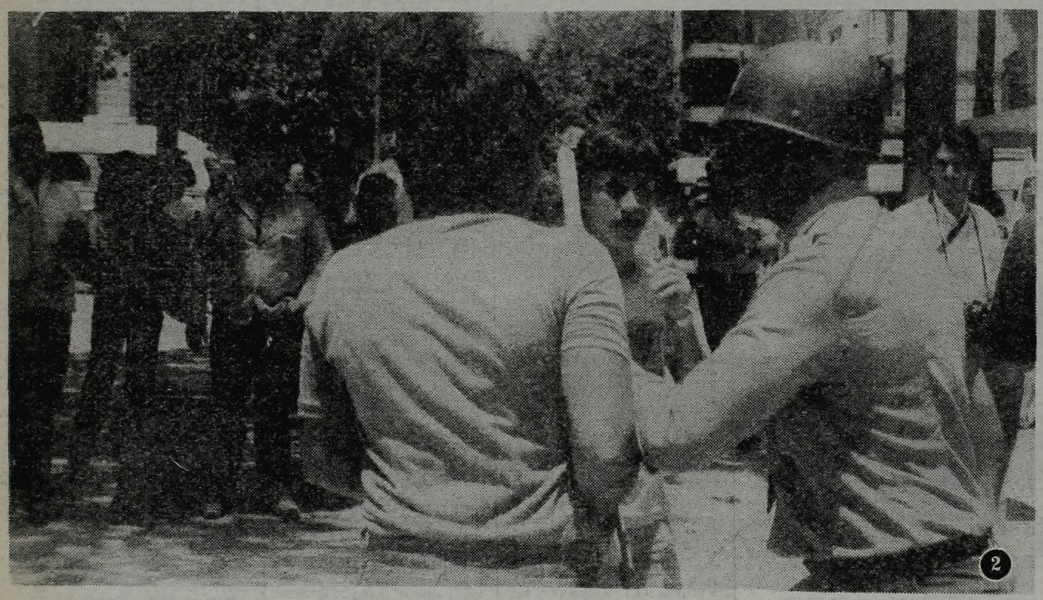

La secuencia gráfica es elocuente. Vándalos uruguayos golpearon a todo argentino que encontraron en su camino.

Autos destrozados. Personas lesionadas. La policía intervino varias veces, pero no cejaron.

Hoy siguieron las depredaciones. Como este "señor", que no se calma ni ante la policía. Lamentable.

Agredieron Como Salvajes a los Turistas Argentinos

MONTEVIDEO, 4 (Enviados especiales).— Nuestros "hermanos" uruguayos parecen entender la fraternidad al más puro estilo de Caín, y en una actitud inexplicable se han dedicado a agredir con todas las armas disponibles a cuanto argentino encuentran en su camino.

Anoche se sucedieron varios episodios lamentables cuando grupos de simpatizantes argentinos fueron atacados en pleno centro de Montevideo con piedras, garrotes y petardos obligando a la intervención de la policía.

Pero las cosas llegaron hasta un límite intolerable cuando dos familias entrerrianas, individualizadas por las chapas de sus automóviles, sufrieron el ataque de una horda de vándalos que ni siquiera se detuvo ante la presencia de niños y mujeres.

Ambos grupos habían arribado ayer para presenciar el partido entre Uruguay e Italia, viajando en un Renault 12, chapa E732461 y un Torino, E116620. Cuando circulaban por la avenida Agraciada hacia el centro de Montevideo fueron identificados por una nutrida patota que, aprovechando una interrupción del tránsito se arrojó sobre los dos automóviles aporreando las carrocerías con palos, insultando a los viajeros y tratando de abrir las puertas para sacarlos al exterior.

Nuestros connacionales tuvieron que ser rescatados por la policía y más tarde revelaron a CRONICA que "realmente se sintieron en serio peligro".

"Fuimos apedreados y escupidos apenas descubrieron que éramos argentinos", dijo un ocupante del Renault que solicitó no publicáramos su nombre.

"Además, intentaron sacarnos del auto y a uno de mis chicos le escupieron la cara", agregó su esposa. El conductor del Torino, por su parte, señaló que "nos tiraban piedras y nos cantaban Uruguay en la cara".

Por causas que resultan inexplicables en términos racionales, esta ciudad está viviendo el estallido de una ola de violencia dirigida selectivamente hacia los argentinos. Aunque la policía se muestra renuente a informar sobre estos casos, se sabe positivamente de automóviles de compatriotas que han sido volcados e incendiados.

Medio día en plaza Cagancha, pleno corazón de Montevideo. Los simpatizantes argentinos esperaban la hora de ir al Centenario en medio de una alegría sin par. Las banderas contra el viento hablaban del optimismo de nuestra gente que solamente quería vivir una jornada de fiesta como aquella del '78. Pero al parecer, acá eso no se entiende. Basta con ver una bandera argentina, para crear un clima de tensión y nerviosismo. Este mediodía no iba a transcurrir de manera distinta porque un grupo de uruguayos que merodeaban por el lugar, esperaron la oportunidad para tratar de frustrar a nuestros compatriotas. En gran número se acercaron hasta la barra bullanguera y comenzaron a tirar trompadas e intentaron robar una larga bandera para evitar que engalane las graderías del Centenario.

La policía estaba cerca y en rápida acción puso en fuga a los revoltosos que dejaron la plaza al grito de Uruguay, Uruguay, y otras frases irreproducibles. Enseguida volvió la calma. Pero a nosotros nos quedó un nudo en la garganta. La impresión de que la semana que se aproxima va a ser tremenda para los argentinos. Hay mal clima, mala predisposición hacia la gente de la otra orilla y a ello solo puede encontrársele una explicación: el miedo de los aficionados uruguayos a una nueva frustración, a otro nuevo fracaso, lo que se viene arrastrando ininterrumpidamente desde hace ya 30 años.